servé aux adultes

Décembre 2004

UNION

LE GUIDE INTERNATIONAL DE

Votre horoscope 2005

Rencontres, cœur, sexe

Spécial Cadeaux

Offrez des bijoux coquins !

Récit illustré

Jamais deux sans trois !

T 02610 - 195 - F: 3,00 €

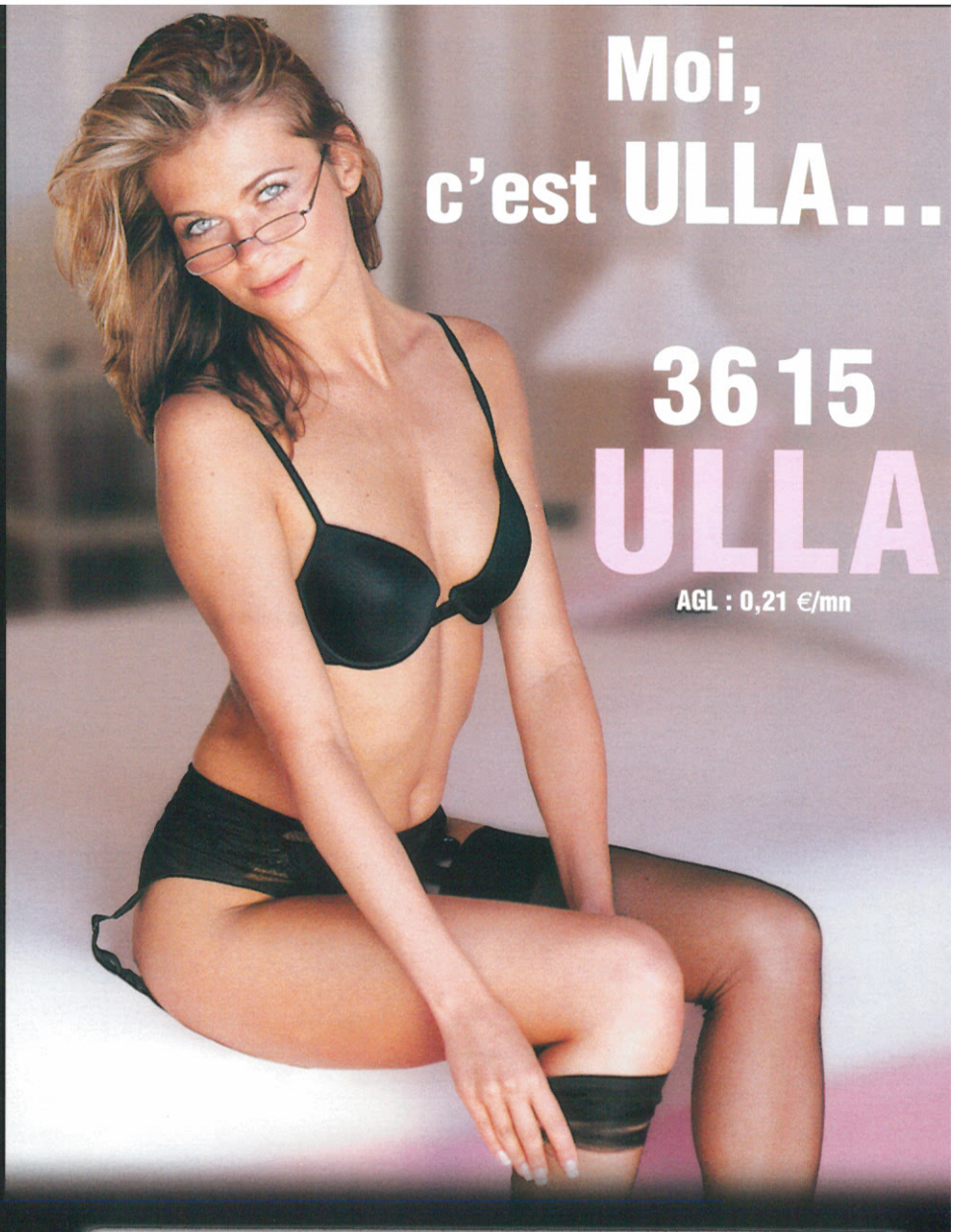

Nouveau
envoyez

Chat/SMS :
ULLA au 61 100

0,35 € par envoi + prix d'un SMS

Tél : 0 892 69 00 00
AGL : 0,337 €/mn

Web : ULLA.com

RCS 334 806 098

STRICTEMENT RÉSERVÉ AUX ADULTES

N° 195 nouvelle série DÉCEMBRE 2004

UNION

LE GUIDE INTERNATIONAL DES RAPPORTS HUMAINS

Union sur Minitel: 3615 Union - E-mail: union@hfp.fr

4 C'est vous qui le dites
Les lecteurs ont la parole.

8 Sex world
Notre shopping des nouveautés, l'actualité du sexe et notre agenda des événements les plus chauds.

18 Le Sexe et la Plume
Chaque mois, les lecteurs et les lectrices nous racontent leurs expériences sexuelles. Des témoignages 100 % authentiques.

52 Mots croisés
Votre rendez-vous mensuel pour exciter... vos neurones.

54 Tendance : "Le boom des bijoux intimes"
Vous l'aviez découverte dans *Union* quand elle n'était encore qu'une jeune créatrice de bijoux intimes. Cette fois, Sylvie Monthulé revient en star avec une superbe collection de parures de sexe. De bonnes idées cadeaux pour les fêtes...

69 Astrologie : "Votre éroscope 2005"
Que vous réservent les astres pour 2005 ? Réponse dans votre éroscope annuel avec, signe par signe et une longueur d'avance, les périodes stratégiques de votre vie amoureuse et sexuelle.

76 Sexo news
L'actu de la sexualité en bref, en France et dans le monde.

78 Récit illustré : "Jamais deux sans trois"
Surprise matinale pour le jeune Grégory, réveillé "en douceur" par ses deux copines, Marlène et Jessica. Leur objectif : lui faire perdre son pucelage. Sympa, non ? Mais parfois, tel(le) est pris(e) qui croyait prendre...

92 BD érotique
Pour tous les amoureux du dessin érotique, la bande dessinée de l'artiste Alex Varenne. Ce mois-ci : "Union sacrée".

98 Conseils
Les sexothérapeutes d'*Union* répondent à vos questions.

18

54

69

78

À NOS LECTEURS

On nous a signalé que – notamment dans la région parisienne et en Suisse – des imposteurs prétendent être chargés par *Union* d'effectuer une enquête sur le comportement sexuel d'aujourd'hui. Nous précisons à nos lecteurs que nous n'avons entrepris aucune enquête de ce genre et que les personnes qui se recommandent abusivement d'*Union* nous sont totalement étrangères.

Forum des lecteurs

C'est vous qui le dites

Vous souhaitez faire connaître votre point de vue ou participer à ce forum des lecteurs. Adressez-nous votre texte :

par courrier de la Suisse ou d'un autre pays que la France
« Forum des lecteurs »
Montreux Publications BP 61, Territet Suisse

par courrier depuis la France (sous enveloppe non affranchie)
« Forum des lecteurs »
Montreux Publications SA, Libre Réponse 73178, 92535 Levallois-Perret Cedex

par Minitel
3615 Union

par e-mail
union@hfp. fr

Doux souvenir

Petit clin d'œil en photos à celle qui partage mes jours et mes nuits depuis

un quart de siècle. En souvenir d'un magnifique week-end de la Toussaint.

Michel, Internet
motdebraise@wanadoo.fr

Premier pas

Tu en avais envie, alors j'ai décidé de faire le premier pas. Être dévoilée aux lecteurs d'*Union* te faisait fantasmer… Je suis certain que tu vas aimer te découvrir ainsi offerte. J'espère que cela nous permettra d'aller encore plus loin dans notre voyage érotique.

Lou, Annecy

Saines lectures !

Je souhaitais faire une surprise à mon amour avec qui je partage tant de plaisirs. Avec toi, je suis la plus heureuse et la plus comblée des femmes. J'ai hâte de voir ta réaction lorsque tu me découvriras dans ton magazine préféré. Joyeux anniversaire, mon amour !

Minou, 25 ans, Normandie

SexodRome

• SEXSHOP • PEEPSHOW • VIDEO •

Le SEXO-MUST

Sauna, Hammam, SPA, Jacuzzi, Salle de Sports, Bar, Projections X dans cabines à trous (glory hole) ou en salle publique. Le lieu où SEX rime avec BIEN-ÊTRE !

Du lundi au dimanche, de 10h à 2h du matin
H seuls, F seules et Couples acceptés.

* 1 ENTRÉE ACHETÉE = 1 OFFERTE

Le SEXO-SHOP

Lingerie, Gadgets, Vidéos, Librairie, Cuir, Latex, Aphrodisiaques, etc. Le + grand choix de sexe sans limite 24h/24 - 7j/7. Ne cherchez plus, on a TOUT !!!

* 20% DE REMISE SUR TOUS LES ARTICLES

Le SEXO-SHOW

PEEP-SHOWS permanents dans un cadre luxueux, 24h/24 - 7j/7 ! Les plus belles filles d'Europe vous attendent pour TOUT vous DÉVOILER !!! Salons à thèmes (oriental, spécialités, gadgets).

* 20% DE REMISE SUR LES SALONS PRIVÉS

Le SEXO-MOVIES

+ DE 35 000 TITRES DE FILMS DIFFÉRENTS !
Des + grosses productions de films X, françaises et étrangères, aux + petites inédites. 100% amateurs, Hétéro, Gay, Bi, Trans, SM. Imports : arrivages quotidiens. Cabines numériques individuelles dernière génération ! 24h/24 - 7j/7 !

* 30 MINUTES DE PROJO GRATUITE

Espace Rencontres ONLY FOR MEN !

Le SEXO-CRUSING

100% MECS, 100% Plaisirs, 500 m² uniques à Paris, Labyrinthes sombres, Bar, Cabines à trous (glory hole), Projections X permanentes en cabine ou en salle publique. L'endroit le plus NEWS de la Capitale !!!

Du lundi au vendredi de 8h à 2h du matin. Le week-end de 8h à 6h du matin

* UNE CONSO OFFERTE

100% PLAISIRS - 100% SEX - 100% DISCRET

100% PLAISIRS - 100% SEX - 100% DISCRET

LE PLUS GRAND SEX CENTER D'EUROPE

23, Boulevard de Clichy - 75009 PARIS
Tél : 01 42 82 11 90

*Offre valable sur présentation de ce coupon.

Spécial PROMO !
La Carte Platinium : 100€/100 jours
100% ACCÈS SEXO-PERMANENT !
Détail de l'offre en magasin

C'est vous qui le dites

Bain de jouvence

Depuis des dizaines d'années, la lecture de votre magazine met mon épouse dans un état d'excitation incroyable. Elle adore voir ces femmes et ces hommes

se dévoiler au fil des pages, et raconter leurs aventures avec tant de véracité. Pour célébrer ses 60 printemps, je vous envoie une photo de son adorable corps, aussi intact que sa libido.

Michel, Angoulême

Vu sur le Net...

Où sont les hommes?

J'ai regretté qu'il n'y ait pas plus de photos de *piercing* d'organes génitaux masculins dans votre dossier du mois d'octobre. Moi-même, j'en porte deux (à la langue et au téton) et j'ai envie d'en faire poser un sur mon sexe. Ma femme (enceinte de six mois) en porte également un. Où ça? À vous de le découvrir sur cette photo...

Nico, Internet

Nos lecteurs ont du talent

Artiste peintre contemporain d'inspiration celtique, je vous envoie un exemple de mon travail qui, je l'espère, vous séduira. Je vends mes toiles, et je suis également à la recherche de modèles hommes et femmes pour poser. J'espère avoir l'occasion de peindre prochainement des lecteurs et lectrices d'*Union* afin de vous en faire profiter.

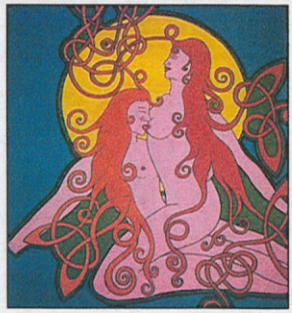

Pascal, Bretagne

Pascal.cousinkl@laposte.net

Les joies du portable

Lectrice assidue de votre magazine, j'ai beaucoup aimé la lettre de Nelly "Allô Allô?" *[N.D.L.R. : Union n° 191, août 2004]*. Du coup, mon amour et moi avons joué avec notre portable et j'ai pris beaucoup de plaisir. Maintenant, je suis passée au vibro! J'espère que la photo que je vous fais parvenir saura

convaincre les lectrices de tenter cette expérience.

Audrey, Paris

À vous de juger

Je vous envoie cette photo prise par mon chéri. Je vais enfin me découvrir dans

notre magazine favori! Mon amour trouve que j'ai un corps quasi sublime et il souhaitait le "partager visuellement" avec tous les lecteurs et lectrices d'*Union*, qui seront seuls juges. J'en profite pour dire à l'homme de ma vie que je l'aime plus que tout et que, même si son corps n'est pas assez musclé à son goût, j'adore me blottir contre lui, le caresser, l'embrasser et le sentir vibrer sous mes mains.

Coralie, Seine-et-Marne

Réveil ensoleillé

Ma chérie, je voulais que tous les lecteurs d'*Union* sachent la chance que j'ai de me

réveiller chaque matin à tes côtés. Mille baisers amoureux et mouillés.

Alain, Paris

Tout simplement

Voilà ma belle, c'est fait. Ta plastique est publiée dans

notre magazine préféré! Cette surprise, j'en suis sûr, te fera frémir de bonheur. Je voudrais te dire à quel point je suis comblé par ton

amour et ta sensualité. Tu sais te donner sans retenue comme nulle autre. Je t'aime, tout simplement.

Pascal, Paris

Pas d'accord !

Nous ne partageons pas le point de vue de votre enquête à charge sur les soirées privées *[N.D.L.R. : Union n° 193, octobre 2004]*. Nous sommes un couple de 50 ans, échangistes depuis plus de vingt-sept ans et lecteurs de votre magazine depuis sa création… Les soirées auxquelles nous participons (et que nous organisons parfois) coûtent 50 euros tout compris pour un couple, apéritif et vins inclus, avec un buffet particulièrement bien garni et des boissons à volonté pour le restant de la nuit. Effectivement, à ce prix-là, nous n'offrons pas souvent des "bulles", d'autant que, nous gardons de plus en plus souvent les convives à coucher sur place, pour des raisons de sécurité (deux verres, cela va vite!). Le petit-déjeuner est servi le lendemain matin sans supplément, et il n'est pas rare de continuer le midi pour "finir les restes". C'est faire une affaire commerciale, ça? Amicales pensées érotiques.

France et Bob, Essonne

francebob@free.fr

Site perso :

http://francebob.free.fr

Nous saluons l'esprit, le désintéressement et la ferveur avec lesquels vous organisez et participez à ces soirées privées. Le propos de nos enquêteurs – qui n'ont certainement pas eu la chance de "tomber" sur l'une de vos soirées –, était aussi et surtout de mettre en garde les lecteurs contre les abus, voire les arnaques de ce secteur d'activité.

SEX WORLD

Spécial Fêtes **Le shopping de Yasmine** Spécial Fêtes

26 cm de plaisir

Druuna, l'héroïne de BD du célèbre dessinateur romain Paolo Serpieri, prend vie grâce à une statuette en résine peinte à la main. Si vous étiez encore réticent aux charmes de cette "femme idéale", les courbes et le réalisme de sa statuette sauront vous convaincre.

"Druuna", hauteur : 26 cm, 75 €, série numérotée et limitée à 2504 exemplaires. En vente chez Démons & Merveilles. Tél. : 01 64 25 71 36. Net : www.demonsetmerveilles.com

Encre d'échine

Cadeau délicieux, au propre comme au figuré, ce flacon vous permettra de graver les plus beaux mots d'amour sur la peau de votre chéri(e). Vous pourrez ensuite le(la) déguster, puisque le liquide n'est autre qu'une exquise substance chocolatée…

"Shunga Erotic Art", 12,90 € les 100 ml. En vente aux Galeries Lafayette, rayon lingerie (3e étage). Tél. : 01 42 82 34 56.

Les prix communiqués dans les pages Sex World sont donnés à titre indicatif et peuvent varier indépendamment de notre volonté.

VU dans LA PRESSE

Le sexe s'affiche

Dernière campagne choc de l'association "**Le cancer du sein, parlons-en!**", vantant les mérites incontestables du dépistage. Rendez-vous sur le site internet www.cancerdusein.org

Nous nous inclinons devant cette publicité hollandaise promotionnant les motos **BMW**, "une merveille de la technique pour seulement 79€ par mois. Pour vous et votre femme", dixit les créatifs... Moi, je veux ça pour Noël!

Un photographe passe huit mois dans les coulisses des tournages de films X. Cela donne douze pages de témoignage en photos dans l'excellent bimestriel "**De l'air**". Si c'est pas mettre de l'ardeur au travail, ça!

La-pin!

Démocratisé par la série-culte américaine "Sex and the City", ce *sex toy* "Rabbit" (traduisez "lapin") fait des ravages. Il est équipé de deux télécommandes, une pour les rotations du godemichet principal, et l'autre pour le petit vibro qui vient se plaquer contre votre clitoris. Un délice!

Gode Rabbit, 17,5 cm (hors base) x 4 cm, en latex, 79 €. En vente chez Rebecca Rils, 76 bd de Clichy, 75018 Paris. Tél.: 01 42 52 61 92.

Agenda

Événements & Expos

Jusqu'au 11 décembre

Bruxelles: "Exposure"

Plus que quelques jours pour aller découvrir les nus du photographe Bruno Bisang. L'artiste suisse propose une exposition des œuvres de son dernier ouvrage éponyme. Ses modèles ont pour noms Adriana Karembeu, Claudia Schiffer, Draghixa, la sublimissime Monica Bellucci... En outre, les nus de ravissantes et non moins troublantes inconnues sont également exposés. À ne pas rater!

"Exposure", Bruno Bisang, Young Gallery, 1485 chemin de Waterloo, 1180 Bruxelles, Belgique. Tél.: *[00]* 32 (0)2 374 07 04.

Les 3, 4 et 5 décembre

Lille: salon Erotica Dream

Lille finit l'année en beauté avec ce grand salon Erotica. Trois jours d'animations, de spectacles et shows érotiques, de défilés de lingerie sexy vous y attendent. Les nombreux stands et exposants vous permettront également de faire quelques petits achats de Noël. Quelques moments forts: le spectacle des Chippendales® (les vrais de vrais!) canadiens, et la présentation de la nouvelle collection de lingerie sexy signée Clara Morgane. Enfin, et comme chaque année, se déroulera l'élection de Miss France nue...

Salon Erotica Dream, Parc des Expositions 59000 Lille. *Infoline*: 06 11 60 69 90. Entrée: 20 €/personne.

Les 4 et 5 décembre

Bordeaux: salon Eropolis

On ne change pas une formule qui marche... En cette fin d'année, Bordeaux accueille le salon Eropolis

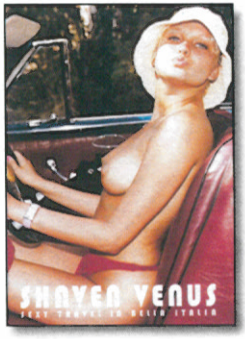

"Shaven Venus"

La vita è bella

Entre Rome et Venise, Agnese joue avec l'objectif de Ralf Vulis. Le pubis rasé et le sourire aux lèvres, Agnese dévoile son corps sans aucune retenue, avec une légèreté déconcertante. Le Pont des Soupirs n'a jamais aussi bien porté son nom...

"Shaven Venus", Ralf Vulis, éd. Reuss, 112 p., 105 photos, 17 x 24 cm, 39,90 €. Disponible sur le site www.edition-reuss.com et en VPC à la librairie parisienne "La Musardine". Tél. : 01 49 29 48 55. Frais de port : 4 € en Coliéco, 8 € en Colissimo, 19 € vers l'étranger en courrier prioritaire. ■

"Pattaya Beach"

La métamorphose

En découvrant Pattaya Beach, sur les rivages du golfe de Thaïlande, un homme réalise que sa vie n'est qu'une longue agonie. En compagnie de jeunes beautés mercenaires du sexe, entre fric, alcool et nuits sans sommeil, notre anti-héros noie sa solitude dans les plaisirs de la chair.
"Pattaya Beach", Franck Poupart, éd. Blanche, 325 p., 19,50 €. ■

"La spirale du bonheur"

Ayez confiance

Connue pour son travail sur le couple et l'amour, la philosophe et thérapeute Paule Salomon vous propose de diriger votre vie au lieu de la subir. Vaste programme ? Pas si sûr ! En cette période festive, il serait bon d'opter pour une première résolution visant à reprendre confiance en vous. Nul doute que cet ouvrage vous y aidera.
"La spirale du bonheur", Paule Salomon, éd. Albin Michel, 270 p., 18,90 €. ■

Ouverture

Auxerre : l'Olisbos

L'Olisbos a ouvert ses portes à Auxerre. Poutres apparentes (tout un programme !), lumières tamisées et petits coins câlins très confortables vous y attendent. Michel et Denise (fondateurs du "Bonobo" devenu le "Théâtre") ont su créer une atmosphère chaleureuse où le maître-mot reste la convivialité. Sur 380 m2, les libertins retrouveront une piste de danse, un bar, une salle de cinéma, et un donjon dédié aux jeux SM. Bref, tous les ingrédients nécessaires à une bonne soirée (et à de bonnes fêtes de fin d'année) sont réunis. Sachez également qu'un buffet vous est offert tous les soirs. De quoi reprendre des forces entre deux ébats musclés ! Un parking privé et totalement gratuit est aussi à votre disposition.

L'Olisbos, 14 rue des Isles, Z.I. Terres du Canada, 89470 Monéteau, Auxerre. Tél. : 03 86 40 60 16. Ouvert les jeudis en mixte, les samedis pour couples et un dimanche sur deux. Site internet : www.olisbos-libertin.com

Livres

"365 jours de fêtes amoureuses"

Carpe diem

En cette fin d'année, il est temps de faire le point sur sa vie amoureuse. Linda Lou Paget propose ici 365 conseils pour que la passion reste intacte. De "Apprenez à gérer les conflits" à "Pas de sexe à heure fixe !", vous aurez enfin toutes les cartes en main. À noter que le livre s'adresse autant aux femmes qu'aux hommes.

"365 jours de fêtes amoureuses", Linda Lou Paget, éd. Presses du Châtelet, 320 p., 19,95 €. ■

Agenda

et ses nombreuses stars et personnalités du X. Ovidie sera encore présente avec son sex-shop pour femmes. Gadgets et accessoires, lingerie, bijoux intimes, vidéos, revues...

Salon Eropolis, Hangar 14, 33000 Bordeaux. *Infoline* : 03 20 15 92 77. Entrée : 20 €/personne. Ouvert le samedi de 14 h à 1 h et le dimanche de 14 h à 20 h. Net : www.eropolis.net

Le jeudi 9 décembre

Paris : la Nuit Dèmonia

Cet incontournable rendez-vous *fetish* SM se tiendra à la Loco. Toutes les grandes Maîtresses seront présentes pour cette dernière nuit démoniaque 2004. Concert, défilés de mode *fetish*, spectacles SM, shows "Shibari", studio photos avec Patrick George et Robert Chouraqui, projections vidéos de Christophe Mourthé sur écran géant... Strict *dress code* obligatoire, bien entendu.

La Nuit Dèmonia, la Loco, 90 bd de Clichy, 75018 Paris. Réservations : 06 12 17 90 36. Net : www.nuitdemonia.com

Les 11 et 12 décembre

Lyon : salon Eropolis

Le dernier Salon Eropolis de l'année, avec ses stars du X et sa cinquantaine d'exposants, se tiendra à Lyon. Des joujoux et des accessoires pour adultes par milliers. De quoi préparer ses petits cadeaux coquins de Noël... ou son réveillon libertin !

Salon Eropolis, Eurexpo, 69000 Lyon. *Infoline* : 03 20 15 92 77. Entrée : 20 €/personne. Ouvert le samedi de 14 h à 1h et le dimanche de 14 h à 20 h. Net : www.eropolis.net

"Tokyo Girls"

Un autre regard

Cet ouvrage explore la face délurée de la capitale japonaise et de ses jeunes Tokyotes. Yasuji Watanabe, magicien de l'image, fixe leurs fantasmes sur papier. Entre bondage, exhibition et soumission, nos belles Nippones n'en font qu'à leur tête. ***"Tokyo Girls", Yasuji Watanabe, éd. Reuss, 128 p., 112 photos, 27 x 27 cm, 49,90 €. Disponible sur le site www.edition-reuss.com et en VPC à la librairie parisienne "La Musardine". Tél. : 01 49 29 48 55. Frais de port 4 € en Coliéco, 8 € en Colissimo, 19 € vers l'étranger en courrier prioritaire.*** ■

Spécial CadOvidie

In Ovidie we trust

Décidément, Ovidie est omniprésente en cette fin d'année. Pour preuve : la réédition en version poche de son livre "Porno Manifesto" – qui a révélé l'ex-actrice comme une auteure à part entière –, agrémenté de deux ouvrages de photos. Au programme, "In sex we trust (On stage)", recueil de clichés couleur *hot* sous l'objectif d'Hugo, où l'ancienne actrice X laisse libre cours à ses excès. Enfin, "In sex we trust (Backstage)" en noir et blanc qui nous permet de nous immiscer dans les coulisses d'un film X. Bref, tout Ovidie pour un cadeau qui fera plus d'un heureux. ***"In sex we trust (On stage)", éd. Alixe, 176 p., 39,90 € ; "In sex we trust (Backstage)", éd. La Musardine, 96 p., 24 € ; "Porno Manifesto", éd. La Musardine, 8 €. En vente à "La Musardine", 122 rue du Chemin Vert, 75011 Paris. Tél. : 01 49 29 48 55. Frais de port : 4 € en Coliéco, 8 € en Colissimo, 19 € vers l'étranger en courrier prioritaire.*** ■

"Private Gold"

Des filles à la chaîne

Vous l'aimez ? Prouvez-le ! Abonnez-le illico à "Private Gold", la chaîne du X qui débarque en France sur Canal 455, via l'opérateur Noos. Une idée-cadeau en béton pour faire plaisir à coup sûr à votre jules. Les plus belles filles de la planète dans des films X haut de gamme : le bonheur existe, il va le rencontrer... et vous le faire partager.

"Private Gold", disponible depuis le 18 octobre 2004, sur le réseau câblé de Noos (code confidentiel pour accéder à la chaîne), 9 €/mois. Programme sur www.privatebroadcasting.com (rubrique "privateblue"). Infos/abonnements au 0 892 020 010 (0,34 €/mn). Infos Noos : 32 60 (0,15 €mn) et sur www.noos.fr ■

Agenda

Clubbing

Vendredi 3 décembre

Soirée minijupe et sans culotte à l'Eden (près de Paris). Soirée trio à l'Alcôve (près de Pau). Soirée "V attitude" au Moulin aux Anges (près de Salon-de-Provence). Soirée cuir et latex au Club Absolu (près de Cannes). Soirée strings au Lady's (près de Besançon).

Samedi 4 décembre

Soirée lingerie sexy entre couples au Nautilus (Paris). Soirée bas sexy au Club 22 (près de Saint-Brieuc). Soirée cuir et vinyle au Cercle Rouge (près de Poitiers). Soirée disco à l'Alcôve (près de Pau). Sélection des nominés pour le Phallus d'Or 2004 à La Chaloupe (Bordeaux). Soirée dessous coquins au Vahiné (Marseille). Soirée vente aux enchères, votre tenue du réveillon pour un euro au Moulin aux Anges (près de Salon-de-Provence). Soirée vice et versa au Club Absolu (près de Cannes). Soirée body-painting au Bodyx (près d'Annecy). Soirée "ferme", tous dans la paille au Number One (près de Lyon). Soirée strings au Lady's (près de Besançon).

Vendredi 10 décembre

Soirée black out à l'Eden (près de Paris). Soirée gang bang au Club 22 (près de Saint-Brieuc). Soirée des premiers pas au Moulin aux Anges (près de Salon-de-Provence). Soirée bas résille au Club Absolu (près de Cannes). Soirée dentelles au Lady's (près de Besançon).

Samedi 11 décembre

Soirée sans culotte entre couples au Nautilus (Paris). Soirée guêpières et porte-jarretelles avec défilé sexy organisé par la boutique Atout Charme à La Messaline (près d'Orléans). Soirée dentelle au Club 22 (près de Saint-Brieuc). Soirée colin-paillard au Cercle Rouge (près de Poitiers). Soirée gourmandise et barbe à papa à volonté à l'Alcôve (près de Pau). Élection du Phallus d'Or 2004 à La Chaloupe (Bordeaux).

Sex pl@Net

Le site du mois

Nous vous avions présenté ce site dans le numéro 178 de juillet 2003. Depuis, ce jeune couple niçois a fait un sacré bout de chemin... et de nombreuses séries photos d'une très grande qualité. Érotisme, sensualité, charme, mais aussi, quelques surprises étonnantes. Au total, c'est près de vingt galeries de plus dans leurs "péchés solitaires", "péchés à plusieurs" ou "péchés inversés": "Bibliothèque", "Nuit Corse", "la Ferme", "le Pylône", "la Ruelle", "les Dieux du Stade", etc. Le tout, au son de "L'Apocalypse des Animaux" de Vangelis. Bref, une seconde chronique dans nos pages, comme site du mois, est largement méritée. Et si vous n'aviez pas encore glissé leur adresse dans vos favoris, il est temps de le faire, car ces deux Niçois n'ont sûrement pas fini de nous surprendre...

Péchés... bis!

Esthétique: ★★★★ | Diversité: ★★★★ | Téléchargement: ★★★★

Clic-clic

http://pechesmignons.free.fr

Sexy ludique

Voilà un petit cadeau de fin d'année qui devrait autant vous plaire que vous amuser. Ici, rien de sérieux, mais on y parle quand même d'érotisme. Ou plus exactement, on joue avec l'érotisme. Que ce soit au "Solitaire Bodies" ou au "Memory Bodies", dès qu'on commence, on a du mal à s'arrêter... Tout comme lorsqu'on agite sa souris pour les séries des seins animés et autres. Le site est également dédié à Priscila Sol avec quelques très beaux clichés de la nouvelle grande star du X. Allez-y, faites vos jeux! Et bonnes fêtes de fin d'année.

Clic-clic

http://milked.free.fr

Notre mission: trouver les meilleurs sexe-sites gratuits du Net. Attention: les adresses des sites sont susceptibles de changer à la dernière minute ou d'être momentanément inaccessibles.

En toute indiscrétion

Coquine et Coquin ont la trentaine et habitent la région parisienne. Ces lecteurs d'*Union* nous ont contactés pour nous annoncer la mise en ligne de leur site amateur.

Ils l'ont créé pour s'y dévoiler intimement (il y a beaucoup de photos réparties dans une quinzaine de galeries), mais aussi pour en faire un espace convivial ouvert à tous les libertins. Ils ne sont pas échangistes, ou du moins, pas encore. Seulement mélangistes, très voyeurs et exhibitionnistes, ils fréquentent, de temps en temps, des clubs comme l'Eden.

Clic-clic

http://www.derriere-le-rideau.com

Belle et Tom

C'est en partie pour rendre hommage à la beauté de sa femme que Tom photographie Belle, et qu'il utilise ensuite les clichés pour étoffer les galeries de leur site internet. Car pour eux, c'est un jeu érotique qui serait trop frustrant s'ils ne pouvaient pas le partager avec d'autres. Ils ont 38 ans tous deux et vivent en Normandie. Ils nous proposent une quinzaine de galeries *soft* et une section un peu plus *hard* qu'ils ouvrent gratuitement à tous les lecteurs avec le code "union".

Clic-clic

http://www.eros-photos.com

suite

Agenda

Soirée câline et coquine au Vahiné (Marseille). La grande finale des Anges d'Or au Moulin aux Anges (près de Salon-de-Provence). Soirée spectacles et duos lesbiens au Bodyx (près d'Annecy). Soirée dentelles au Lady's (près de Besançon).

Vendredi 17 décembre

Soirée gang bang à l'Eden (près de Paris). Christmas before Christmas au Starman (près de Quimper). Soirée trio à l'Alcôve (près de Pau). Soirée hippie au Club Absolu (près de Cannes). Soirée bas sexy au Lady's (près de Besançon).

Samedi 18 décembre

Soirée femmes bi à l'Eden (près de Paris). Soirée "fluo night" entre couples au Nautilus (Paris). Soirée père fouettard au Cercle Rouge (près de Poitiers). Soirée jeux coquins au Club 22 (près de Saint-Brieuc). Soirée black-out à l'Alcôve (près de Pau). Soirée des mille et une nuits avec couscous au Number One (près de Lyon). Soirée bas sexy au Lady's (près de Besançon).

Samedi 25 décembre

Tous en Père Noël et Mère Noël au Starman (près de Quimper). Nuit des mères Noël au Cercle Rouge (près de Poitiers). La nuit du DJ au Moulin aux Anges (près de Salon-de-Provence). Nuit de Noël au Club Absolu (près de Cannes).

Vendredi 31 décembre

Réveillon du jour de l'An sur réservation au Nautilus (Paris), à l'Eden (près de Paris), au Club 22 (près de Saint-Brieuc), au Starman (près de Quimper), à La Messaline (près d'Orléans), au Cercle Rouge (près de Poitiers), à La Chaloupe (Bordeaux), au Vahiné (Marseille), au Moulin aux Anges (près de Salon-de-Provence), au Club Absolu (près de Cannes), au Bodyx (près d'Annecy), au Number One (près de Lyon), au Lady's (près de Besançon), etc.

N'hésitez pas à contacter votre club favori et pensez à réserver sans retard pour le réveillon. Certains clubs affichent déjà complet.

Sex pl@Net

Flashing on the Net

Druna a 34 ans et Demon 40. Cela fait seulement quelques semaines que ce couple de Niçois s'est lancé sur Internet. Ce sont des "accros" des exhibitions en public et des situations périlleuses. Il suffit, pour s'en convaincre, de regarder leurs clichés. Druna et Demon souhaitent faire de leur site un espace amateur ouvert à tous les adeptes du "flashing" (exhibition éclair). Aussi, si vous avez des clichés coquins d'exhibitions en public dans vos tiroirs, n'hésitez surtout pas à les leur envoyer.

Clic-clic

http://www.photamat.com/

Net clubbing — Le Millésime (Marseille)

Voilà une très bonne adresse libertine pour passer la nuit du réveillon si vous habitez la région Paca. Le Millésime est à la fois un restaurant libertin et un club échangiste avec bar, piste de danse et coin câlins. Tenu par Déborah et Kévin, cet établissement est situé dans le 6e arrondissement de Marseille, et quelques mois ont suffi pour en faire un des hauts lieux coquins de la cité phocéenne. Il n'y a qu'à aller visiter leur très beau site internet pour s'en convaincre.

Clic-clic

http:// www.lemillesime.com

Rince-œil du mois

Encore un petit cadeau po
cette fin d'année 2004 : u
site rempli de très jolies fille
Et toutes les photos (pl
sieurs centaines) sont d'ur

excellente résolution. Il y
des brunes, des blondes, d
rousses, des Latines, d
Blacks, des Asiatiques... Elle
sont en bikini, en string de bain, guêpières, porte-jarretelles, bodys, etc. L'ensemble est très *soft*, mais délicieusement coquin. On clique, on regarde, on rêve... On ne s'en lasse pas !

Clic-clic

http://verysexylingerie.fre

Fetish Alexe

Alexe lit *Union* depuis des années. Les premiers numéros, elle les empruntait discrètement à son... grand-père ! Elle a fait découvrir la revue à Laurent qui l'a tout de suite adoptée. Ils sont libertins, échangistes, un poil *fetish* SM, avides de nouvelles aventures coquines et sans tabou. L'ambiance du site est très cuir. On y retrouve quelques grands noms de la photo *fetish* comme Nankino, Jean-Paul Four, ou encore Laurent Benaim qui ont choisi Alexe comme modèle. Vous pourrez accéder à une partie de la section privée grâce à un lien en page d'accueil, spécialement créé pour les lecteurs d'*Union*. Code d'accès : "furiosa".

Clic-clic

http://www.alexebyme.net/

Question pratique

Cela fait quelques mois que mon épouse et moi faisons des photos coquines avec un appareil numérique. Je suis en train de construire un site internet, et j'espère pouvoir le mettre en ligne prochainement. Quels sont les hébergeurs gratuits que vous nous conseillez ?

Samy, Grenoble

Les fournisseurs d'accès comme "Wanadoo", "Club Internet", ou encore des portails comme "Voila" proposent des solutions d'hébergement pour les sites amateurs. Mais attention, cela doit rester très soft ! Sinon, votre site sera censuré et suspendu. "Free" offre plus de liberté pour un espace d'hébergement gratuit de 100 Mo, ce qui n'est pas mal lorsqu'on débute sur le Net. Mais là encore, si votre site a trop de succès et génère trop de bande passante, il risque d'être suspendu. Vous avez enfin d'autres solutions gratuites, comme le propose le webmaster *du site www.lien-amateur.org, qui n'héberge que des sites 100 % amateur et sans partie payante. Vous pouvez aussi vous renseigner auprès des hébergeurs : www.maisonx.com ou www.ifrance.com.*

Vous avez créé ou visité un site amateur et gratuit et vous aimeriez qu'on en parle. Vous n'arrivez pas à joindre un site de cette rubrique. Contactez notre Sex Surfer à cette adresse :

perrinthomas@wanadoo.fr

Agenda

Répertoire téléphonique

•L'ALCÔVE
50 route des Pyrénées,
65190 Bordes.
Tél. : 05 62 35 27 83.

•LE BODYX
47 route de St-Pierre,
74800 Amancy.
Tél. : 04 50 25 58 98.

•LE CERCLE ROUGE
1 rue des Sables,
86130 Saint-Savin.
Tél. : 05 49 84 10 86.

•LA CHALOUPE
30 rue Mattéoti,
33100 Bordeaux.
Tél. : 05 56 40 28 91.

•LE CLUB ABSOLU
606 chemin des Peupliers,
06250 Mougins.
Tél. : 04 92 18 16 00.

•LE CLUB 22
1 rue de Carpont,
22440 Ploufragan.
Tél. : 02 96 78 28 05.

•L'EDEN
26, rue de Paris,
95380 Louvres.
Tél. : 01 34 72 88 64.

•LE LADY'S
9 rue de Besançon,
25410 Saint-Vit.
Tél. : 03 81 87 62 31.

•LA MESSALINE
1 rue des Écoles,
28310 Oinville-St-Liphard.
Tél. : 02 37 90 08 23.

•LE MOULIN AUX ANGES
rue B. Raspail, 13410 Lambesc.
Tél. : 04 42 92 83 72.

•LE NAUTILUS
18 rue Feydeau, 75002 Paris.
Tél. : 01 40 41 98 58.

•LE NUMBER ONE
158 av. F. Pressencé,
69200 Vénissieux.
Tél. : 04 78 01 87 96.

•LE STARMAN
4 rue de la Gare, 56110 Gourin.
Tél. : 02 97 23 66 78.

•LE VAHINÉ
35 rue E. Bourges,
13004 Marseille.
Tél. : 04 91 34 76 56.

Retrouvez tous les clubs de votre région sur la ligne Union, au 0 892 700 801 (0,34 €/min).

Rubrique Agenda
Montreux Publications
Libre réponse 73178
92535 Levallois-Perret
Cedex

Le Sexe & la plume

Ils nous écrivent

Le sexe et la plume

N'hésitez pas à nous raconter votre aventure, en spécifiant vos prénom, âge et profession.

☞ Si vous écrivez de la Suisse ou d'un autre pays que la France, envoyez votre courrier à : Montreux Publications BP 61, 1820 Territet, Suisse.

☞ Si vous écrivez depuis la France, envoyez votre courrier sous enveloppe non affranchie à : Montreux Publications SA, Libre réponse 73178, 92535 Levallois-Perret Cedex.

☞ Vous pouvez également adresser votre texte par e-mail à : union@hfp.fr

Jeux d'improvisation

J'ai 22 ans et je suis étudiant en littérature à la Sorbonne. Je fais du théâtre pendant mes loisirs. C'est là que j'ai fait la connaissance d'Alexandre. Il a quatre ans de plus que moi. Nous avons vite sympathisé. Dernièrement, il m'a avoué qu'il voulait tenter le triolisme avec Virginie, sa copine. Il lui avait dit comment j'étais et, d'un commun accord, ils m'ont invité un soir chez eux.

Le soir venu, j'étais un peu tendu. J'ai sonné à leur appartement. Alexandre m'a présenté Virginie, une jolie brunette à la peau mate, pas très grande, mais vraiment super craquante. L'atmosphère était assez électrique, mais au cours de l'apéritif, nous nous sommes détendus. À table, le vin nous a fait perdre toute gêne. Alex a mis un peu de musique douce et nous a servis du champagne. Il a enlacé sa copine et l'a sensuellement embrassée. Ils se sont caressés devant moi. La robe noire de Virginie est tombée, laissant apparaître des seins fermes qui pointaient déjà, et un string noir. Elle était magnifique. Mon copain a fini de la déshabiller. Je matais comme un fou son petit cul bombé. Elle a dévêtu Alex à son tour et l'a masturbé devant moi.

"Virginie était magnifique. Mon copain Alex a fini de la déshabiller. Je matais comme un fou son petit cul bombé. Elle l'a dévêtu à son tour et l'a masturbé devant moi..."

Puis, Alex a suggéré à sa copine de s'occuper un peu de moi. J'étais debout, un peu gêné. Timidement, elle s'est approchée et m'a caressé le torse. Elle a massé la bosse que faisait ma bite dans mon pantalon. J'étais dur comme du bois. Alex, assis dans un fauteuil, l'encourageait en se masturbant. Elle s'est mise à genoux et a descendu mon pantalon, puis mon slip gonflé à bloc. Elle a palpé mes couilles et a empoigné ma queue raide. Ses mains étaient douces et chaudes. Elle a posé ses lèvres sur mon gland, a entrouvert sa bouche et a gobé ma bite. Elle m'a sucé divinement bien, lubrifiant ma queue avec beaucoup de salive. Alex paraissait super excité de voir sa copine me pomper la tige. Il s'est agenouillé derrière elle et lui a peloté les seins.

"Alex s'est enfoncé en elle. Il a limé sa petite chatte alors qu'elle m'avait toujours dans sa bouche. C'était le pied."

A quatre pattes, Virginie me léchait les couilles et me pompait le dard. Alex l'a doigtée, puis il s'est enfoncé en elle. Il a limé sa petite chatte alors qu'elle m'avait toujours dans sa bouche. C'était le pied. Virginie gémissait et tremblait sous les coups de queue d'Alex. Je me suis branlé moi-même dans sa bouche.

Alex m'a proposé de pénétrer Virginie à mon tour. J'ai pris sa place derrière elle, j'ai enfilé un préservatif et j'ai guidé ma queue dans sa jolie petite chatte. Je me suis enfoncé d'un coup jusqu'à la garde. Elle a crié et s'est mise à onduler avec moi. Je n'en revenais pas : je baisais Virginie juste devant Alexandre, et je dois avouer que ça m'excitait. Il s'est d'abord

branlé devant elle, puis il a enfoncé sa bite dans sa bouche. Je tenais Virginie par les hanches et je la défonçais à grands coups de queue. Son joli cul en tremblait. Alexandre s'est rassis dans le fauteuil pour nous mater en se branlant. Je baisais sa copine avec de plus en plus d'ardeur. Nous avons changé de position et elle m'a chevauché avec entrain tandis que je lui bouffais les seins.

"Cuisses écartées, allongée sur le divan, elle m'a offert sa jolie minette brune. Je me suis délecté de son jus."

Elle a voulu que je lui lèche la chatte. Cuisses écartées, allongée sur le divan, elle m'a offert sa jolie minette brune. Je me suis délecté de son jus. Elle branlait Alex en même temps. Elle a joui d'un seul coup. Alex lui a éjaculé sur le visage, recouvrant ses lèvres et ses joues d'un sperme épais. J'ai de nouveau pénétré Virginie et, après quelques va-et-vient, j'ai explosé à mon tour.

Après tout ça, nous étions tout étourdis de nos ébats. Je les ai quittés à l'aube, les laissant entre amoureux.

Anthony, 22 ans, étudiant, Paris

Des pieds sous la table

Je voulais vous raconter une histoire qui m'est arrivée il y a bien longtemps déjà. Passionné des pieds de femmes depuis mon adolescence, j'avais pour habitude de disparaître sous la table après les repas de famille. Ainsi, je pouvais prodiguer des massages et caresses à volonté.

Un jour, mon oncle, célibataire jusque-là, nous a présenté sa future épouse, une jolie femme de trente ans, délicieusement faite, avec de belles jambes et des pieds divins. Le tout dans de jolies sandales fines et légères qu'un simple mouvement de son petit trente-cinq (j'ai regardé sous la semelle) suffisait à faire tomber.

Suivant mes habitudes, je me suis retrouvé sous la table après le plat principal. Je n'osais pas la toucher malgré l'envie qui me tiraillait le ventre. J'étais occupé à flatter le 36 de ma tante lorsque j'ai senti un doux contact sur ma jambe. C'était la fiancée de mon oncle. Le contact a fait croître la bosse qui naissait dans mon short. Elle me caressait doucement les jambes et les fesses sous la table. Soudain, ses pieds ont commencé à me masser plus fortement et elle a manifesté le désir de me retourner. J'étais à plat ventre et je me suis retrouvé sur le dos. Ses merveilleuses petites extrémités passaient sur ma poitrine, sur mon ventre, près de mon visage. Malgré ma crainte, je me suis lancé : j'ai saisi ce divin petit pied et je l'ai lentement sucé. La plante, le gros orteil, le talon... Partout où je devinais que ça l'excitait. Elle s'est remise à m'explorer. Elle a caressé mon visage, mon corps, et elle est descendue vers mon

"J'ai senti un doux contact sur ma jambe. C'était la fiancée de mon oncle. Le contact a fait croître la bosse qui naissait dans mon short. Elle caressait mes jambes et mes fesses..."

sexe. Là encore, je craignais sa réaction. Elle a appuyé sa divine pointure sur la splendide érection qu'elle avait générée. À un moment, elle a tenté de se faufiler sous mon short. Je n'osais pas y croire. J'ai descendu mes vêtements et je l'ai laissé faire. Le miracle s'est produit. D'un mouvement délicat, elle a effectué un bref passage sur mon visage, le temps d'une langoureuse sucette de ses sublimes petits orteils, et a enfin enserré mon sexe en feu. Il ne m'en fallait pas davantage pour craquer. En effet, après quelques secondes d'un traitement des plus inoubliables, j'ai explosé entre ses plantes de pied douces et agiles. J'ai longuement nettoyé la peau de ces jolis pieds avec mes mains et ma langue.

"En effet, après quelques secondes d'un traitement des plus inoubliables, j'ai explosé entre ses plantes de pied douces et agiles. J'ai nettoyé la peau de ces jolis pieds..."

Je voulais profiter de ce récit pour dire à tous les amateurs de pieds féminins que l'expérience vaut vraiment la peine d'être vécue, et je la leur souhaite à tous.

Louis, Haut-Rhin

COURRIER AVEC PHOTO

Concombre party

J'écris ces quelques lignes pour partager avec les lecteurs d'*Union* la petite histoire qui m'est arrivée, et qui ferait rêver bien des couples. Cela s'est passé un samedi soir, cet été. J'étais parti chercher une pizza. Sur le chemin du retour, j'ai reçu un coup de fil de ma puce qui me demandait de klaxonner à mon arrivée. Je me suis demandé ce qu'elle mijotait et je me suis dit "pourquoi pas ?" À hauteur de la maison, j'ai klaxonné. Elle m'a accueilli sur le pas de la porte, un bandeau à la main. Elle l'a attaché sur mes yeux et m'a guidé dans le salon jusqu'au canapé. Elle m'a d'abord demandé de l'attendre sans enlever le bandeau. Je suis resté sage comme un gamin jusqu'à ce qu'elle revienne. Elle m'a enlevé le bandeau et là, qu'est-ce que j'ai vu ? Ma divine en tenue hyper sexy, bottes et jupe courte, petit bustier sans soutien-gorge laissant apparaître ses bouts déjà durs. Mais ce n'était pas tout : elle n'était pas seule. Sa meilleure copine (que j'appellerai Sabrina) se tenait devant moi dans une tenue tout aussi sexy. J'avais les plus belles femmes du monde devant les yeux. Ma chérie est bien roulée, un joli minois et surtout un superbe petit cul. Sa copine est tout aussi jolie. La jupe que lui avait prêtée ma femme lui faisait un cul d'enfer qui ne demandait qu'à se faire défoncer. Ma puce a désigné Sabrina en me disant que c'était mon repas du soir, mais qu'elle allait y "goûter" avant.

"Mon petit lapin effeuillait sa copine. Elle a dévoilé ses seins fermes qu'elle a léchés avec une vraie délicatesse."

Elles se sont délicieusement embrassées devant moi. Mon petit lapin effeuillait sa copine. Elle a dévoilé ses seins fermes qu'elle a léchés avec une vraie délicatesse. Quelques minutes plus tard,

ma chérie enlevait la jupe de Sabrina et humait sa chatte. Elle n'était pas rasée, et arborait une sacrée motte. Ma femme s'est mise à l'explorer avec sa langue. La chatte de Sabrina mouillait déjà. J'étais excité au maximum, ça devenait insupportable. Je me suis levé pour m'occuper de ma chérie. Je l'ai déshabillée, et je ne lui ai laissé que son string blanc que j'ai simplement écarté. J'ai caressé sa chatte qui était très humide.

"Ses lèvres étaient gonflées, rosées, lisses et douces comme un abricot. Quant à moi, j'avais la queue en feu."

Elle était bien ouverte, les lèvres étaient gonflées, rosées, lisses et douces comme un abricot. Quant à moi, j'avais la queue en feu. Puis, ma chérie nous a quittés un petit moment. Elle est revenue de la cuisine un concombre à la main. Elle m'a demandé de m'occuper de Sabrina pendant qu'elle nous regarderait. Elle s'est installée sur le canapé, elle a écarté son string, et elle

s'est enfoncé le concombre. Il est entré comme dans du beurre. Le concombre ressortait tout plein de jus à chaque fois qu'elle le faisait aller et venir. Mais Sabrina elle aussi a voulu du concombre. Je l'ai fait mettre en levrette sur le sol, j'ai écarté ses lèvres, et ma femme a enfoncé le légume dans sa grosse chatte poilue. Sabrina hurlait qu'elle voulait qu'on la défonce. J'ai donc pris le relais de ma puce, et j'ai branlé Sabrina autant que je pouvais.

Puis, j'ai demandé à ma femme de se positionner en levrette, ses fesses contre celles de sa copine. J'ai maintenu le concombre enfoncé dans la chatte de Sabrina, et j'ai aidé ma chérie à s'empaler sur l'autre extrémité. J'ai fait aller et venir ce gros gode dans leurs deux chattes. Toutes les deux donnaient de grands coups de reins pour se remplir profondément. Ce spectacle me rendait fou, d'autant que je les entendais crier toutes les deux. Leurs fesses tremblaient sous les coups de boutoir, c'était divin. Je me branlais en même temps que je faisais bouger le concombre, et les filles se caressaient le clitoris. Elles ont joui quasiment à la même seconde. Elles ont repris leur souffle, puis elles se sont occupées de moi. Elles ont sucé ma bite gorgée de sang à m'en faire mal. J'ai joui très vite, trop vite.

"Elles ont joui quasiment à la même seconde. Elles ont repris leur souffle, puis elles se sont occupées de moi. Elles ont sucé ma bite gorgée de sang à m'en faire mal..."

J'ai déjà remercié ma chérie pour cette fabuleuse surprise, mais je lui dis à nouveau merci et re-merci ! Je veux aussi qu'elle sache que je ne dirais pas non à d'autres cadeaux de ce genre...

Laurent, 38 ans, commercial, La Réunion

Tout compte fait...

Je vais vous raconter une petite aventure véridique que j'ai vécue il y a plus de vingt ans, en 1981 précisément, dans un train de nuit entre Rochefort et Toulon. J'avais réservé ma couchette. Mais quelle surprise, en arrivant dans le compartiment, d'y trouver, en plus d'un autre passager, une jeune novice portant le voile !

Dans la nuit, le passager est descendu à Agen et la future nonne s'est levée aussi, certainement pour aller aux toilettes. Quand elle est revenue, elle a verrouillé la porte. Elle s'est installée sur sa couchette et a allumé la lumière. Je me suis retourné pour regarder ce qu'elle faisait. Je n'en suis pas revenu de la voir en slip et soutien-gorge. J'ai refermé les yeux et j'ai entendu sa respiration s'accélérer.

Quand j'ai à nouveau ouvert les yeux, elle avait une main dans son slip. Elle a deviné que je la regardais et pourtant, elle a défait son soutien-gorge, puis elle a remis ses doigts dans sa culotte. Elle a ensuite baissé son slip : d'une main, elle se touchait le clitoris, et de l'autre, elle se pinçait les tétons. J'ai fait comme elle. J'avais une très belle érection. Elle regardait ma queue pendant qu'elle s'enfonçait des doigts dans le vagin. Elle a finalement haleté et joui. Je suis parti à mon tour et j'ai essuyé mon sperme avec un mouchoir. La jeune novice n'a pas dit un mot, et nous avons éteint la lumière pour un dodo réparateur.

"J'ai fait comme elle. J'avais une très belle érection. Elle regardait ma queue pendant qu'elle s'enfonçait plusieurs doigts dans le vagin. Elle a finalement haleté et joui..."

Elle s'est réveillée vers Narbonne ou bien Béziers. Elle a vérifié que la porte était toujours verrouillée et s'est mise à se toucher à nouveau le clitoris. Elle faisait un peu de bruit pour être sûre de me réveiller. J'ai allumé à mon tour. Elle se caressait les seins, qu'elle avait très jolis. Je n'avais plus affaire à une nonne, mais à une femme belle et désirable. Plus elle se touchait, plus je sentais mon sexe grossir contre mon ventre. Elle s'est approchée de moi et m'a dit : "On dirait que c'est bien à l'étroit là-dedans." Elle a attrapé l'élastique du slip et l'a baissé (rien que d'y repenser, j'ai encore une érection). Elle a mis la main sur mon sexe et a soupesé mes testicules. Elle a donné deux ou trois petites léchouilles sur mon gland. Je n'avais qu'une peur, celle de me vider dans sa bouche. Je lui touchais la poitrine quand elle m'a dit qu'elle aimerait bien sentir ma langue sur son clito.

"J'ai approché mon visage et je lui ai léché le minou. Je sentais le clito gonfler sous les caresses de ma langue."

Elle s'est assise sur sa couchette. Ses jambes pendaient dans le vide. J'ai approché mon visage et je lui ai léché le minou. Je sentais le clitoris gonfler sous les caresses de ma langue. Son minou m'inondait la bouche. Elle s'est agitée dans tous les sens jusqu'à la jouissance, puis s'est apaisée peu à peu. Je lui ai demandé :

Abonnez-vous au plaisir !

Bulletin d'abonnement à UNION

à retourner sous enveloppe affranchie à : UNION - BP 50002 - 59718 Lille Cedex 9.

OUI, je souhaite recevoir **UNION** pendant **1an/12 nos**, directement chez moi *sous pli discret* pour **39 €***.

joins mon règlement de 39 € par chèque à l'ordre d'UNION

Signature obligatoire :

om : _____

énom : _____

☐ *Je certifie avoir plus de 18 ans.*

dresse : _____

ode postal : ☐☐☐☐☐ Ville : _____

él. : ☐☐ ☐☐ ☐☐ ☐☐ ☐☐ (facultatif) e-mail : _____ (facultatif)

UN033

Offre réservée à la France métropolitaine. Service abonnements : BP 50002 - 59178 Lille Cedex 9. Tél. : 0 825 826 285 (0,15€ TTC/min).
Tarifs étranger (hors Suisse) : consulter le 01 45 36 78 83 - E-mail : abonnementsunion@cba.fr. Tarifs abonnement Suisse (1an/12 nos) **: 72 CHF**
Coordonnées complètes et règlement de l'abonnement pour la Suisse à renvoyer à : Dynapresse Marketing SA - 38 avenue Vibert CH 1227 CAROUGE.
Tél. : 022 308 08 08 - E-mail : abonnements@dynapresse.ch.

Conformément à la loi "Informatique et Libertés" du 6 janvier 1978, vous pouvez, sur simple demande écrite, refuser que vos coordonnées soient transmises à des fins de communication commerciale.

ABONNEZ-VOUS AUSSI EN LIGNE ET PROFITEZ D'OFFRESEXCLUSIVES SUR : www.unionabo.com

"Dans les ordres, vous ne devez pas faire vœu de chasteté ?" Elle m'a répondu qu'elle n'avait pas encore prononcé ses vœux, et qu'elle pouvait encore en profiter. Elle s'est levée et s'est retrouvée contre moi. Elle s'est agenouillée pour prendre mon sexe dans sa bouche. J'ai repris de la vigueur. Elle me dégustait et, de temps en temps, elle me prenait par les fesses pour me faire pénétrer plus profondément dans sa gorge.

Elle s'est arrêtée, s'est levée, et elle a tendu son ventre vers moi. Elle était face à moi, je l'ai pénétrée. Sa grotte était bien chaude et humide. Elle donnait des coups de reins, je sentais les muscles de son vagin m'enserrer. Elle a sorti mon sexe du sien et m'a dit : "Maintenant, de l'autre côté." Elle m'a tourné le dos et s'est penchée sur l'échelle de couchette, qu'elle a recouverte d'une couverture pour ne pas se faire mal contre les barreaux. Je pensais que j'allais pouvoir me vider dans son vagin, mais elle a dirigé mon sexe vers sa petite rosette. Elle m'a dit : "Vas-y doucement." Je lui ai conseillé de se détendre et de pousser comme si elle était aux toilettes. Mon gland a pénétré encore plus loin. Elle donnait des coups de reins de plus en plus puissants, mon gland subissait les assauts de son anus. Elle s'est empalée au maximum sur mon sexe en me disant qu'elle en voulait plein le cul pour savoir ce que c'était. Ses muscles me serraient et j'ai déversé mon sperme au fond de ses intestins. Elle a joui si fort que j'ai été obligé de plaquer ma main contre sa bouche. Nous nous sommes remis de nos émotions, et nous avons pris les draps des couchettes pour nous essuyer. Quand elle s'est rhabillée, elle n'était plus en nonne, mais en jupe courte. Elle m'a dit qu'elle n'allait peut-être pas faire vœu de chasteté, que l'amour "c'était vraiment trop bon".

"Mon gland subissait les assauts de son anus. Elle s'est empalée au maximum sur mon sexe en disant qu'elle en voulait plein le cul pour savoir ce que c'était. Ses muscles me serraient..."

"Elle a soulevé sa jupe, retiré sa culotte, puis s'est essuyée avec et me l'a donnée en souvenir de notre rencontre."

Elle a déposé un baiser sur ma bouche, a soulevé sa jupe, retiré sa culotte, puis s'est essuyée avec et me l'a donnée en souvenir de notre rencontre. De temps en temps, je ressors cette petite culotte et, plus de vingt-trois ans après, je retrouve encore son odeur.

Michel, 54 ans, Var

COURRIER AVEC PHOTOS

C'est cadeau !

Cela fait une dizaine d'années que Chris et moi vivons ensemble. Au fil du temps, notre couple a bien évolué sur le plan sexuel.

Il y a quelques mois, j'ai dû m'absenter un week-end pour affaires de famille. Chris travaille le samedi. Non seulement elle ne pouvait pas m'accompagner, mais en plus, elle allait rester toute seule le dimanche. J'ai eu envie qu'elle passe cette journée avec un autre homme, et j'ai consulté

une revue spécialisée. Mon attention s'est portée sur l'annonce d'un beau mec de 35 ans – l'âge de Chris – qui se proposait d'accompagner, de masser ou de sortir avec des femmes libres ou non. Je l'ai appelé et on s'est mis d'accord sur plusieurs points. Bruno devait se faire passer pour un ami à moi, qui se permettrait d'inviter Chris à sortir le week-end pour qu'elle ne s'ennuie pas.

En rentrant le soir à la maison, j'ai raconté la même histoire à Chris. Je lui ai dit que si ça l'intéressait, il pouvait l'emmener se balader. Elle a hésité, elle n'était pas bien décidée. Il me restait encore deux jours pour la convaincre. Mais, le vendredi soir, malgré mes efforts, elle était toujours indécise. Elle a fini par me dire qu'elle verrait le moment venu.

Voilà ce que m'a raconté Bruno la semaine suivante : il a appelé Chris vers midi trente. À ma grande surprise, elle n'a pas du tout hésité avant d'accepter. Elle lui a demandé de venir la chercher vers 19 heures. Bruno s'est rendu chez nous à l'heure dite. Mais, quand il a sonné à l'interphone, Chris lui a demandé de patienter parce qu'elle n'était pas encore prête.

"Il est entré. Elle l'attendait sur le canapé, les yeux bandés. Elle portait des bas noirs et une culotte rouge."

Il a fumé une cigarette, puis il est monté. La porte était entrouverte et, quand il est entré, Chris l'attendait sur le canapé, les yeux bandés. Elle portait des bas noirs et une culotte rouge. Bruno s'est approché d'elle et il lui a caressé les cuisses. Puis, il s'est mis à genoux devant elle. Il lui a demandé où elle voulait qu'il l'emmène. Elle lui a répondu : "Au septième ciel !" Bruno m'a expliqué qu'à cet instant, l'ambiance était érotique. Alors, il a glissé ses mains sous la jupe en lui avouant que je lui avais confié qu'elle adorait le cunnilingus. Chris a répondu qu'elle avait bien compris notre manège, mais qu'elle acceptait de vivre ce fantasme. Elle s'est levée et elle a conduit Bruno dans notre chambre à coucher. Ils se sont allongés, et elle a sucé et léché le sexe raide de Bruno. Ensuite, c'est Bruno qui s'est jeté entre ses cuisses pour lui prodiguer sa caresse préférée.

Le dimanche, vers midi, j'ai appelé Bruno sur son portable. Il était encore chez moi. Chris était en train de prendre sa douche. Il m'a dit qu'ils s'apprêtaient à aller manger un morceau dehors.

Le soir, quand je suis rentré, Chris m'a sauté au cou en me remerciant, mais en me traitant quand même de "salaud". On n'a pas attendu pour se jeter sur le canapé, et on a fait l'amour comme elle aime, comme on aime.

Patrick,
Alpes-de-Haute-Provence

Un dépucelage mémorable

L'été dernier, ma femme et moi étions en vacances près de Concarneau. Julien, le fils de la meilleure amie de ma femme, avait trouvé un job d'été comme barman dans un pub de cette ville, et sa mère nous avait demandé de l'héberger.

Julien rentrait toujours vers deux heures du matin, après son travail. Marie et moi dormions dans le clic-clac du salon, et il nous arrivait de faire l'amour alors que Julien dormait dans la pièce d'à-côté. Nous avons d'ailleurs eu plusieurs fois l'impression qu'il nous épiait pendant nos ébats, ce qui excitait mon épouse, d'autant que Julien, à notre connaissance, n'avait pas de petite copine.

Un jeudi, jour de repos de Julien, nous avons bu l'apéro ensemble. Il faisait lourd et orageux. Je suis allé prendre une douche. Je suis revenu avec juste une serviette nouée autour de la taille. Pour chahuter, en passant à côté de Julien, j'ai baissé son short. Julien s'est retrouvé avec le bout de tissu sur les genoux, extrêmement gêné car il avait une forte érection. Il a essayé de cacher son sexe, puis il a plongé sur le canapé-lit à plat ventre. Il s'est réfugié auprès de Marie qui lui a dit de ne pas avoir honte. Julien était rouge de confusion. Marie l'a consolé en lui caressant la tête. Elle en a profité pour lui demander s'il était encore puceau et il a répondu par l'affirmative. Tout en continuant de lui caresser la tête, ma femme m'a demandé d'aller chercher un préservatif. J'étais sidéré par ses mots, mais si excité à l'idée de la voir se faire prendre par ce garçon que je me suis exécuté. Julien s'est tourné légèrement sur le côté, il avait une bite bien dure, fine et longue. Je me suis mis, moi qui n'avais jamais touché le sexe d'un homme, à décalotter doucement son prépuce serré. Ma bouche a irrémédiablement été attirée, et j'ai lapé à trois ou quatre reprises cette bite au goût salé avant de lui enfiler le préservatif. Pendant ce temps, Marie le caressait. Elle lui a demandé de venir sur elle. Julien s'est retrouvé sur Marie. Sa queue cherchait maladroitement à entrer dans sa chatte accueillante. J'en profitais pour caresser doucement le dos et les fesses de Julien. Finalement, j'ai saisi sa tige et je l'ai guidée dans le minou de Marie.

"Julien était extrêmement gêné car il avait une forte érection. Il a essayé de cacher son sexe, puis a plongé sur le canapé lit à plat ventre et s'est réfugié auprès de Marie..."

"J'ai palpé ses belles bourses tout en poussant fermement sur ses jolies fesses pour qu'il bouge dans ma femme."

Julien est resté un moment sans bouger et j'ai palpé ses belles bourses, tout en poussant fermement sur ses jolies fesses pour qu'il bouge dans ma femme. Les petits cris de Marie et le souffle de Julien me mettaient dans un état d'excitation incroyable.

Alors que Julien limait ma femme avec de plus en plus de fougue, j'ai écarté ses fesses pour dégager son œillet, et j'ai enfoncé un doigt. Il se tortillait et frottait son pubis

sur le sexe de Marie qui gémissait de plus en plus fort. J'ai pris un préservatif.

"D'un mouvement de reins, je me suis enfoncé en lui. Julien se retrouvait pris en sandwich entre nous deux."

Bientôt, mon gland a remplacé mon doigt et, d'un mouvement de reins, je me suis enfoncé en lui. Julien se retrouvait pris en sandwich entre nous deux. M'enfoncer ainsi entre ses fesses alors qu'il pilonnait ma femme était une sensation délicieuse ! Il n'a pas fallu longtemps pour que nous jouissions tous les trois avec force. J'étais tellement excité que j'ai déversé le contenu de la capote de Julien sur le corps de Marie avant de lécher ce délicieux liquide blanc.

Le jeune homme nous a quittés une semaine plus tard. Semaine que nous avons mise à profit pour parfaire son éducation sexuelle. Je crois qu'il n'est pas près d'oublier ce séjour, et nous non plus !

Jean-Marie, 36 ans, artiste peintre, Finistère

COURRIER AVEC PHOTOS

La page au romantique

Je m'appelle Pierre et j'ai 25 ans. Je voudrais tout d'abord remercier *Union* avec qui je vis depuis cinquante-six numéros, et surtout les lecteurs et lectrices qui m'ont tant appris sur le sexe et sur l'inutilité des tabous. Si je vous écris aujourd'hui, c'est parce que j'ai honte d'avoir pris tant de plaisir à vous lire depuis si longtemps sans moi-même participer au bonheur des autres lecteurs. Alors, voici mon récit et mes photos d'amateur.

Tu es là, devant moi, tu me souris. Je te désire depuis toujours et aujourd'hui, j'ai enfin réussi à te balbutier une invitation que tu as acceptée. Je suis le plus heureux des hommes. Au cinéma, je ne tente rien, même si je sais intimement que tu n'attends qu'un geste de ma part. Je suis tétanisé par la peur que tout ce bonheur s'arrête d'un coup si je fais quelque chose. Mais, à la fin de la séance, je me force à te proposer de te raccompagner. Tu réponds un "oui" tout simple, mais je vois bien dans tes yeux une lueur nouvelle.

On va chez toi, tu m'offres un verre de liqueur. Tu es devant moi, assise dans ce sombre fauteuil rendu magnifique par ta seule présence. Je sais que c'est maintenant que je dois faire le geste que tu attends, mais j'ai peur, atrocement peur... Je me lève, mon sourire répond à celui qui vient de naître sur tes lèvres. Je m'approche de toi et je m'agenouille à ta hauteur. Sans autorisation, mes doigts courent vers ton visage. Ta peau est très douce et tiède. Tu fermes les yeux. Mes lèvres rencontrent les tiennes et là, d'un coup, tu te lâches. Tes mains viennent enserrer ma tête et ta langue entame une valse endiablée avec la mienne. Mes

"Sans autorisation, mes doigts courent vers ton visage. Ta peau est très douce et tiède. Tu fermes les yeux. Mes lèvres rencontrent les tiennes et là, d'un coup, tu te lâches..."

mains, pudiquement, parcourent ton dos et les tiennes libèrent ma tête, descendent sur mon torse et me caressent les tétons. Mes mains passent devant et viennent effleurer tes seins. Deux de mes doigts, plus entreprenants, pincent un téton à travers le tissu. Ton corps frémit, tu te lèves, me pousses et me sautes dessus. Tu enlèves ta robe et tu t'assois sur moi à cheval. Tu m'embrasses dans le cou pendant que je continue à jouer avec tes seins. Tu m'arraches mon T-shirt et ta langue vient se poser sur mes tétons.

Je te renverse et je me retrouve enfin sur toi. Ma langue lèche ta peau, ton cou, ton nombril et enfin, ma bouche vient remplacer mes doigts sur tes superbes seins. Mes doigts d'ailleurs n'en restent pas là et s'en vont à la conquête de ce mont de Vénus qui se trouve là, sous ce petit triangle de tissu. Quelle belle surprise ! Tu es épilée ! Cette découverte m'excite encore plus. Tu es toute mouillée et ton bassin répond aux avances de ma main. Ma bouche vient en renfort, tes odeurs m'enivrent. Mes doigts écartent tes lèvres et ma langue pénètre dans un endroit doux et accueillant. Puis, elle vient s'enrouler autour de ce bouton si attirant.

Toi, pendant ce temps, eh bien... tu n'es plus toi. Ton corps appartient à ton plaisir, tu ondules du bassin, tu respires avec saccades. Tes soupirs se font gémissements, puis râles. Soudain, tes jambes se contractent et enserrent ma tête avec force. Je ne peux respirer que lorsque tes spasmes me le permettent. Tu te blottis sur le lit. Nous sommes tous les deux en nage. Je viens t'embrasser pour te faire partager tes sécrétions. Bientôt, tu reprends le dessus et mon boxer ne résiste pas à ta volonté. Tes mains enserrent mon membre que je n'ai jamais vu aussi gros, et ta langue se pose sur mes couilles toutes lisses. Je n'en peux plus...

Enfin, je prends mon sexe en main, je l'habille et je le guide vers des sensations rêvées depuis tant d'années. D'un coup de bassin, tu viens t'empaler. Ta chatoune est un endroit chaud, humide et surtout, plein de contractions. Nos corps s'éloignent et se rapprochent, doucement au début, puis de plus en plus vite. Je sens que je ne pourrais tenir plus longtemps. J'accélère alors à un rythme effréné. Ma jouissance fait vaciller mes jambes et entraîne ton orgasme. Nos corps sont secoués de spasmes violents. On se serre dans les bras l'un de l'autre. Tu es si belle sur ce lit.

Cette histoire est malheureusement une invention, car je suis encore vierge. Je fais partie de ces irréductibles romantiques qui ont envie que leur première fois soit empreinte de beaucoup d'amour. Je ne désespère pas de trouver bientôt celle qui partagera avec moi ce moment délicieux.

Pierre, 25 ans, Sud
lalignevairte@yahoo.fr

+

2 magazines c'est mieux qu'1

Abonnez-vous !

10 numéros UNION (Mensuel) **+** **4 numéros** @nion Lettres & E-mails (Trimestriel)

=

50 €

Livré chez vous sous pli discret

Bulletin d'abonnement

à retourner sous enveloppe affranchie à : UNION - BP 50002 - 59718 Lille Cedex 9.

☐ **OUI,** je souhaite recevoir **10 n°s** d'**UNION + 4 n°s** d'**UNION LETTRES & E-MAILS** pour **50 €***.

Je joins mon règlement de 50 € par chèque à l'ordre d'UNION

Signature obligatoire :

Nom : _____

Prénom : _____

☐ *Je certifie avoir plus de 18 ans.*

Adresse : _____

Code postal : ☐☐☐☐☐ Ville : _____

Tél. : (facultatif) ☐☐ ☐☐ ☐☐ ☐☐ ☐☐ e-mail : (facultatif) _____

UN034

***Offre réservée à la France métropolitaine.** Service abonnements : BP 50002 - 59178 Lille Cedex 9. Tél. : 0 825 826 285 (0,15€ TTC/min).
Tarifs étranger (hors Suisse) : consulter le 01 45 36 78 83 - E-mail : abonnementsunion@cba.fr. Tarifs abonnement Suisse (1an/12 n°s) d'UNION : **72 CHF** (1an/4 n°s) d'UNION LETTRES & EMAILS : **27 CHF**. Coordonnées complètes et règlement de l'abonnement pour la Suisse à renvoyer à : Dynapresse Marketing SA - 38 avenue Vibert CH 1227 CAROUGE. Tél. : 022 308 08 08 - E-mail : abonnements@dynapresse.ch.

Conformément à la loi "Informatique et Libertés" du 6 janvier 1978, vous pouvez, sur simple demande écrite, refuser que vos coordonnées soient transmises à des fins de communication commerciale.

ABONNEZ-VOUS AUSSI EN LIGNE ET PROFITEZ D'OFFRESEXCLUSIVES SUR : www.unionabo.com

Le Sexe & la plume

Secrets de femmes

Secrets
de femmes

Happy birthday !

Je viens tout juste de fêter mes 18 ans, et je ne suis pas près d'oublier ce jour si particulier. Pour l'occasion, j'avais organisé une soirée à la maison (mes parents avaient accepté de passer la nuit chez des amis). J'avais promis d'être sage mais, au fond de moi, j'étais très excitée par cette soirée.

J'avais convié une dizaine d'amis proches, et j'ai été gâtée. Disques, DVD, livres, mes invités avaient bien fait les choses ! Alors que nous dansions, David, un copain de bahut, s'est approché et m'a tendu un joli paquet. J'étais étonnée qu'il ne me l'ait pas offert en même temps que les autres, mais il m'a glissé à l'oreille que c'était quelque chose de spécial.

Loin des regards indiscrets, nous nous sommes dirigés dans la cuisine. En ouvrant l'emballage, j'ai découvert un superbe godemichet couleur chair d'un réalisme incroyable. Je ne savais pas comment réagir, car j'étais à la fois troublée et excitée de tenir ce bel objet entre mes mains. David m'a dit que, comme mon petit copain venait de me quitter, il avait pensé que ce cadeau me ferait plaisir. Je lui ai fait un tout petit bisou, et nous avons rejoint nos amis.

"J'ai découvert un superbe gode couleur chair d'un réalisme incroyable. Je ne savais pas comment réagir, car j'étais à la fois troublée et excitée de tenir ce bel objet entre mes mains..."

Vers quatre heures du matin, les derniers invités sont partis. Seul David est resté avec moi. Il m'a demandé si je n'avais pas envie de tester son cadeau. J'avoue que l'idée me trottait dans la tête et que ma chatte se mouillait déjà quand j'imaginais ce gode entrer en moi. Je me suis dirigée dans ma chambre où j'avais déposé mon nouveau jouet. J'ai dit à David de me suivre. Je lui ai demandé de s'installer sur une chaise, et je lui ai attaché les mains. C'était la règle du jeu qu'il devait respecter, ou rien ne se passerait. David était comme un fou.

J'ai commencé par lui faire un strip d'enfer, promenant ma poitrine et mes petites fesses fermes et rebondies à quelques centimètres de son visage. David essayait d'avancer la tête, mais il était retenu par les liens qui lui maintenaient les mains à la chaise. Je me suis allongée sur le lit et, après avoir enlevé ma petite culotte, j'ai écarté mes lèvres pour qu'il admire ma chatoune.

David poussait des petits gémissements. Je voyais que sa queue grossissait dans son pantalon. J'ai ensuite pris le gode et, d'un coup, je me le suis enfoncé dans le minou. C'était merveilleux. J'ai débuté des va-et-vient, tout en me caressant un sein. Pendant plusieurs minutes, j'ai enchaîné les positions, le gode toujours bien calé au fond de moi.

"Je me masturbais comme une vraie chienne en faisant coulisser cette queue dans mon cul. J'ai joui en criant."

J'étais dans un tel état que j'ai mis deux doigts dans mon petit trou avant d'y enfoncer le jouet. Je me masturbais comme une vraie chienne en faisant coulisser cette queue

dans mon cul. J'ai joui en criant. Je me suis levée et j'ai déboutonné le pantalon de David pour constater qu'il avait joui sans même se toucher. J'ai léché son sperme sur sa queue. Il est reparti comblé. Depuis, le gode qu'il m'a offert est devenu mon meilleur compagnon.

Vanessa, 18 ans, étudiante, Savoie

Encore !

On s'est rencontrés complètement par hasard, mais ça a été le coup de foudre. Pour notre premier rendez-vous, tu devais m'attendre dans une chambre d'hôtel.

Je t'ai rejoint ce matin-là avec des croissants frais. Je m'étais fait une beauté pour toi : maquillée, coiffée, et vêtue d'une jupe grise fendue et d'un chemisier blanc légèrement transparent. Quand tu m'as ouvert la porte, tu ne portais qu'une serviette autour de la taille. Nous nous sommes tout de suite jetés dans les bras l'un de l'autre. Les croissants pouvaient bien attendre...

"Puis, ta bouche gourmande est descendue le long de mon cou pour rejoindre mes tétons déjà bien raides."

Tu as ouvert mon chemisier afin de libérer mes seins enveloppés de dentelle grise. Les agrafes ont vite sauté. Ensuite, ta bouche gourmande est descendue le long de mon cou pour rejoindre mes tétons déjà bien raides. Tu les as titillés du bout de la langue. Moi aussi, je suis partie explorer ton corps. J'ai léché, sucé et mordillé tout ce que je croisais, jusqu'à arriver devant ton sexe tendu et humide. Je me suis délectée de ces quelques gouttes, puis ma langue s'est promenée de haut en bas. Mes doigts serrés autour de ta queue raide tiraient ta peau pour découvrir ton gland. Peu à peu, j'ai atteint les fruits cachés sous ta verge. Ma langue a tourné autour de tes testicules, puis ma bouche gourmande a gobé l'un d'eux. J'ai glissé mon doigt vers ton petit trou afin de le masser et de le pénétrer doucement de l'index. Pendant ce temps, ma bouche te pompait à nouveau. Quelques petits soupirs m'ont laissé deviner que tu n'étais pas insensible. Tu ne disais rien, mais tu me regardais et tes doigts se crispaient sur mon crâne. Quel plaisir j'ai pris à te déguster !

"Ma langue a tourné autour de tes testicules, puis ma bouche gourmande a gobé l'un d'eux. J'ai glissé mon doigt vers ton petit trou afin de le masser et de le pénétrer doucement..."

J'étais trempée. Tu m'as emmenée vers le lit, et je me suis retrouvée au-dessus de toi. Tu as relevé ma jupe et écarté mon string. Ma chatte devant ta bouche en demandait beaucoup, elle dégoulinait. Tu m'as léchée pour la première fois, c'était merveilleux. Puis, je me suis retournée en 69. Je me suis frottée contre toi, mes seins enserraient ta queue pendant que mon petit trou s'offrait à ton regard. J'allais et venais sur ton visage. Ta langue a ouvert ma rondelle par ses caresses.

Je me suis installée à quatre pattes pour que tu admires ma croupe et ma fente bien ouverte. Tu m'as pénétrée,

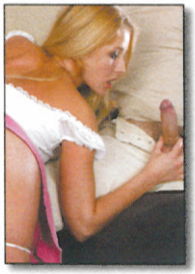

d'abord la grotte de devant. Hum que c'était bon ! Je voulais que tu me pilonnes à fond. Tes doigts se sont resserrés sur ma poitrine et se sont crispés. J'ai vraiment adoré.

Agenoux sur le lit, je me suis appuyée face au mur, les bras écartés. Ma croupe était relevée et bien cambrée. Tu en as profité pour pénétrer mon petit trou tout doucement. Oh oui, que j'aimais ça ! Tu es entré doucement et lentement, je voulais que tu t'enfonces. Je sentais que j'allais jouir, j'étais au bord de l'extase. Tu m'enculais, puis tu passais devant et revenais derrière. Les allers-retours étaient de plus en plus rapides et j'ai fini par jouir, ta queue entre mes reins. Tu étais à point, toi aussi, je le sentais. J'ai gobé ta tige raide et enduite de ma mouille et je t'ai fini. Un grand jet a éclaboussé mon visage. J'ai léché les gouttes qui en sortaient encore, puis je t'ai embrassé pour te faire partager le goût de ta semence. Depuis, j'en redemande.

"Tu m'enculais, puis tu passais devant et revenais derrière. Les allers-retours étaient de plus en plus rapides et j'ai fini par jouir, ta queue entre mes reins. Tu étais à point, toi aussi..."

S., 32 ans,
infirmière, Gironde

COURRIER AVEC PHOTOS

Coup double

J'aime beaucoup votre revue car elle pimente notre vie sexuelle depuis pas mal de temps. Mère au foyer, âgée de 27 ans, il m'arrive parfois de m'ennuyer un petit peu, mais *Union* me remonte le moral et me fait penser qu'il y a des belles choses dans la vie, comme la sexualité. Surtout celle que je vis avec mon chéri... Le numéro d'octobre nous a d'ailleurs procuré un orgasme inoubliable, que je souhaite raconter à tous les lecteurs, en espérant que mon expérience puisse leur donner des idées.

"J'ai réveillé mon amour en le caressant, je regardais en même temps les dessins *hot* de votre BD mensuelle."

Un de nos fantasmes est le réveil coquin. La dernière fois que j'ai réveillé mon amour en le caressant, je regardais en même temps les dessins *hot* de votre BD mensuelle.

Je tenais sa queue dans une main, mon *Union* dans l'autre, en essayant de me concentrer sur ma lecture : "tâche" qui devenait de plus

en plus difficile car il s'est mis à me titiller le bouton. Je ne voulais pas décoller de la BD de Varenne, mais je n'ai pas résisté à l'envie de lui demander de me sucer le clitoris. Du coup, je ne contrôlais plus grand-chose, et j'ai décidé d'aller jusqu'au bout en lui demandant de me prendre avec mon tout nouveau jouet, un gode blanc d'un bon calibre, mon "petit" préféré parmi une dizaine... Il me l'a enfoncé pro-

fondément, et il a fait glisser ses doigts dans mon petit trou. À ce moment précis, la lecture est devenue impossible : je ne voyais plus les lettres !

Mon chéri a retiré le gode et m'a enfoncé sa bite, tout en continuant à me caresser le clitoris. Pour m'occuper la bouche, je suçais mon précieux jouet. Quand il est redevenu bien humide, j'ai dit à mon homme que je voulais une double pénétration : c'était tellement bon d'avoir une bonne bite et un joli gode dans le même trou ! L'extase ! Ses doigts continuaient à me remuer le clitoris quand j'ai fini par exploser de plaisir. Quelques secondes plus tard, mon chéri a envoyé son sperme sur mon ventre... Il m'a caressée avec, et j'ai joui une deuxième fois !

"C'était tellement bon d'avoir une bonne bite et un joli gode dans le même trou ! L'extase ! Ses doigts continuaient à me remuer le clitoris quand j'ai fini par exploser de plaisir..."

Depuis cette expérience, je ne peux plus me passer de sa bite et de mes jouets. Je me sens vraiment salope. Il rêvait depuis longtemps d'une double pénétration, bite-gode... c'est chose faite. Je lui réserve pour bientôt une autre expérience, encore plus cochonne, qui lui fera découvrir le septième ciel pour de vrai.

Séverine, 27 ans,
Haute-Marne

A la femme que j'aime

J'ai choisi la revue *Union*, que je sais être votre lecture préférée, pour vous livrer cette confidence très intime que je n'ose pas vous avouer de vive voix. Je suis très timide... Écrire est pour moi plus facile.

Je ne m'étais jamais connu d'attirance particulière pour le sexe féminin, jusqu'à ce que je vous rencontre. Qu'avez-vous déclenché ? Je n'en sais rien... Mais il s'avère que, depuis que je vous ai vue, j'éprouve plus de plaisir en me masturbant. Et lorsque je fais l'amour avec un homme, je ne peux m'empêcher d'imaginer ce que nous pourrions faire toutes les deux.

Mon fantasme concerne ce que pourrait être notre "première fois". Nous avons choisi de nous dévêtir chacune de notre côté, et nous nous présentons ainsi l'une à l'autre, totalement nues. Nous nous observons et nous finissons par nous toucher. Nos visages d'abord, puis nos seins. Nos tétons se frôlent, tandis que nos jambes s'entrecroisent. Les battements de mon cœur sont insoutenables, et une chaleur immense envahit mon bas-ventre. Je sens mon sexe déjà bien humide. À ce moment-là, je n'attends qu'une chose : goûter votre parfum et votre liqueur intime. Je connais le goût de ma mouille car je porte souvent mes doigts à la bouche lors de mes câlins solitaires. Mais, j'aimerais savoir si nous nous ressemblons sur ce point.

"Je n'attends qu'une chose : goûter votre parfum et votre liqueur intime. Je connais le goût de ma mouille car je porte souvent mes doigts à la bouche lors de mes câlins solitaires..."

Mes lèvres se posent sur vos seins, que j'éveille de la pointe de ma langue. Je remonte ma cuisse pour la plaquer sur votre pubis, et je constate que vous êtes dans le même état d'excitation que moi. Votre mouille coule sur ma jambe. Enfin, je descends et je me retrouve accroupie devant vous. Je vous embrasse le ventre. Puis, le nez et la bouche contre votre triangle, je vous sens et vous embrasse. Ma langue s'immisce délicatement entre vos lèvres intimes, et vous caresse jusqu'à ce qu'elles soient totalement ouvertes. C'est alors que je vous lèche véritablement, et je me délecte de votre nectar.

"Vous laissez échapper vos premiers soupirs de plaisir. Je lève les yeux, et je vous vois vous caresser les seins."

Je m'attarde enfin sur votre clitoris que j'affectionne tout particulièrement. Vous laissez échapper vos premiers soupirs de plaisir. Je lève les yeux, et je vous vois vous caresser les seins avant de les prendre à pleines mains. À genoux, les jambes écartées, je me caresse à mon tour, sans vous abandonner pour autant. Vous vous en apercevez, et vous me repoussez en arrière pour vous coucher sur moi. Nous nous embrassons avec fougue et roulons à même le sol. Nous nous retrouvons dans la position du missionnaire. Vous êtes entre mes jambes et nous frottons nos sexes ouverts l'un contre l'autre. Cet instant est rempli de douceur, de tendresse et de romantisme. Je sens votre doigt se frayer un chemin à l'intérieur de mon vagin, et la paume de votre main se plaquer sur mon pubis. Vous me fouillez et j'aime ça. Vous relevez mes jambes sur vos épaules, et vous me faites l'amour ainsi, avec un doigt, et puis deux. J'interromps brutalement ce câlin, et je vous couche

à mon tour pour vous offrir la même caresse. Je vous remplis de mes doigts, je les fais aller et venir dans votre fente juteuse. Vos gémissements ne tardent pas à revenir. Je les écoute et j'accompagne leur rythme. Soudain, ils se transforment en un cri, tandis que votre corps se cambre et se tord. Je suis au spectacle de votre orgasme, il est magnifique.

Je sais que votre clitoris est devenu trop sensible, alors je me contente d'introduire deux doigts dans votre minou. Avant que vous ne retombiez véritablement, je me pose sur votre visage dans la position du 69, et je vous invite à me goûter pendant que ma bouche effleure votre chatte encore ruisselante. Vous me léchez en enfonçant deux doigts dans mon vagin.

"Je n'ai jamais été sodomisée et, lorsque votre pression à cet endroit se fait ressentir, je m'abandonne entièrement."

Vous me caressez aussi doucement l'anus avec le pouce. Je n'ai jamais été sodomisée et, lorsque votre pression à cet endroit se fait ressentir, je m'abandonne entièrement. Je n'oppose aucune résistance à vos doigts qui s'enfilent sans ménagement dans ma rosette. Mon orgasme est au moins aussi intense que le vôtre. Les mouvements de votre corps et votre respiration me laissent penser que vous vivez une nouvelle jouissance. Je rêve de cette expérience au féminin avec vous, et je sais que vous n'y êtes pas hostile. Alors, à quand ?

Ludivine, 31 ans, professeur, Marseille

COURRIER AVEC PHOTO

Exhibe en herbe

Cet été, mon copain et moi sommes partis en vacances dans le sud de la France. Nous avons roulé toute la journée avant d'arriver au camping. Une bonne douche était indispensable pour nous remettre d'attaque.

Le soleil de ce début de soirée et l'ambiance de la douche avaient échauffé mes sens. Collée contre mon homme, je me suis accroupie pour le sucer sous le jet d'eau chaude. Je me sentais si excitée que je lui ai demandé de me prendre. Je gémissais sous ses coups de reins. Nous nous demandions si quelqu'un nous

"Collée contre lui, je me suis accroupie pour le sucer sous le jet d'eau chaude. J'étais si excitée que je lui ai demandé de me prendre. Je gémissais sous ses coups de reins..."

entendait, ce qui ajoutait du piment à la situation. Nous avons joui bruyamment sans retenir notre plaisir.

Une semaine plus tard, un couple d'amis est venu nous rejoindre dans notre mobile home. Mon jules et moi avions toujours rêvé d'une expérience à plusieurs, mais nos amis ne nous correspondaient pas physiquement. Pourtant, le soir, le fait qu'ils puissent nous entendre faire l'amour nous mettait dans un état d'excitation incroyable et nous ne cessions de nous envoyer en l'air. Pendant une semaine, je n'ai pas arrêté de sucer mon doudou, avec nos amis à deux mètres de nous. Je mouillais grave et, lorsque mon chéri enfonçait ses doigts ou son sexe en moi, cela faisait un bruit qu'ils ne pouvaient ignorer. Je me suis rendu compte à quel point j'étais attirée par l'exhibe, et par le fait de me faire prendre par d'autres hommes. J'ai même accepté que mon chéri pénètre mon petit cul et nous prenne en photo pendant que (j'en suis certaine) nos amis nous mataient.

"Lorsque mon chéri enfonçait ses doigts ou son sexe en moi, cela faisait un bruit qu'ils ne pouvaient ignorer. Je me suis rendu compte à quel point j'étais attirée par l'exhibe..."

Souvent, pendant l'apéritif, il m'arrivait de passer la main dans le short de mon copain et de le branler tout en parlant à nos amis. Il bandait comme un dingue et avait du mal à tenir la conversation, ce qui me faisait beaucoup rire. Une fois, il a même joui dans son short, et il a dû partir prendre une douche alors que je léchais discrètement mes doigts plein de foutre. Ce furent des vacances magiques. J'espère vraiment que mon copain et moi allons pousser plus loin l'aventure, car je rêve de me faire prendre en sandwich pour sentir deux belles queues en moi.

Titite, 19 ans,
vendeuse, Nancy

COURRIER AVEC PHOTOS

Examen général

Nous sommes un couple de 30 ans, et nous sommes très chauds... Moi, j'aime particulièrement m'exhiber dans des endroits insolites. Je vous joins quelques photos pour que vous puissiez juger par vous-même. Nous prati-

quons également l'échangisme. Nous rencontrons la plupart de nos compagnons de jeux sur Internet. Il y a quelques mois, nous avons fait la connaissance d'un joli petit couple : Camille, 20 ans, et Anwar, 30 ans.

Nous les avons vus plusieurs fois avant qu'il se passe quelque chose entre nous. Un soir, ils nous ont appelés et nous ont proposé d'aller nous faire un petit délire dans un cabinet médical. En effet, ils avaient pris contact avec un médecin qui faisait des remplacements dans la région, et qui était justement au cabinet ce soir-là. Bien sûr, on a accepté, et on s'est donné rendez-vous pour le lendemain.

Je m'étais habillée sexy, jupe, bas, bottes et petit string rouge assez *hot*. Camille et Anwar sont arrivés chez nous et, tous ensemble, nous sommes partis chez le toubib. Nous ressentions de l'appréhension, mais aussi beaucoup d'excitation...

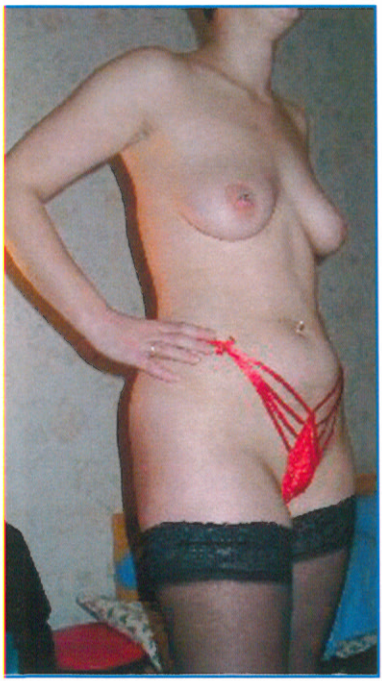

Un homme d'une quarantaine d'années, ni beau ni laid, nous a accueillis et nous a fait visiter le cabinet. Camille et moi avons choisi une salle avec plein d'instruments et un fauteuil confortable. Je m'y suis assise et Camille est venue sur mes genoux. Nous nous sommes embrassées et caressées. Les hommes nous regardaient et ça nous excitait.

J'ai passé une main sous la jupe de Camille, et j'ai caressé ses cuisses douces et chaudes. J'ai fouillé sous son string et j'ai découvert sa chatte humide. J'y ai entré un doigt, tout en titillant son clitoris avec mon pouce. À côté, nos hommes nous regardaient, et je distinguais de bien belles bosses sous les pantalons. Le médecin, que nous appellerons David, a commencé à se caresser au travers de son jean, une main dans la poche comme s'il avait honte. Ça m'a vraiment beaucoup amusée.

J'ai fait asseoir Camille sur le fauteuil, que j'ai basculé légèrement en arrière. Je me suis accroupie, et j'ai relevé sa jupe sur ses hanches pour que tout le monde voie son joli minou. J'ai ensuite embrassé ses cuisses et je suis remontée lentement vers son sexe. Ma langue s'est immiscée dans sa fente. Elle était délicieuse, je

"J'ai relevé sa jupe sur ses hanches pour que tout le monde voie son joli minou. J'ai ensuite embrassé ses cuisses et je suis remontée lentement vers son sexe..."

léchais ses lèvres et ma langue furetait dans son vagin. J'ai bu sa liqueur avec gourmandise. Je tripotais aussi ses seins de la main. Puis, j'ai joué avec son petit trou qui s'est dilaté sous mes caresses. J'y ai entré un doigt. Camille se tortillait un peu, son souffle s'accélérait, elle gémissait doucement en me regardant.

Lorsqu'elle a été prête à jouir, je me suis arrêtée et nous avons échangé nos places. Je mouillais déjà beaucoup. Elle a mis un doigt dans mon vagin et m'a léché le clito. Son doigt a vraiment exploré tous mes recoins, alors que sa langue commençait à me faire des effets électriques. Je me sentais bien. J'ai ouvert les yeux et j'ai vu que nos hommes se régalaient. David, qui était devenu moins timide, se branlait en me souriant.

"Elle a mis un doigt dans mon vagin et m'a léché le clito. Son doigt a vraiment exploré tous mes recoins, alors que sa langue commençait à me faire des effets électriques..."

Enfin, Camille et moi sommes allées dans le bureau du secrétariat, suivies par les trois hommes qui en redemandaient. J'ai appuyé Camille sur le bord du bureau, et on s'est embrassées en se caressant les seins et le minou. J'ai glissé deux doigts dans son vagin et titillé son clitoris. Elle m'a fait exactement la même chose.

Je me suis accroupie devant elle et je l'ai léchée en fixant mon chéri et Anwar. Elle a joui, et elle m'a léchée à son tour. Je lui ai fait me mettre deux doigts dans le vagin et je me suis empalée dessus. Mon homme s'est approché pour que je le suce,

et je l'ai fait jusqu'à ce qu'il décharge dans ma bouche. David, qui n'avait pas cessé de nous regarder, a fini par éjaculer dans sa main, un sourire jovial sur les lèvres.

Nous avons remercié notre hôte. Ce fut un moment magnifique, mais j'en ai d'autres à vous raconter.

Élodie, 30 ans, Internet
Nousdeuxdereims@msn.com

COURRIER AVEC PHOTO

Dérapage contrôlé

Agée de 32 ans, je suis une blonde plutôt pas mal, d'après ce qu'on me dit. J'ai d'ailleurs souvent l'occasion de vérifier que je fais de l'effet : je suis monitrice d'auto-école. Les charmants garçons que je frôle tous les jours me draguent souvent. Même les filles parfois !

Justement, j'ai craqué récemment sur une belle brune bien piquante qui était venue prendre sa première leçon. Je n'ai pas su rester bien longtemps dans mon rôle de professeur. Elle me faisait vraiment trop d'effet... Elle m'excitait avec sa jupe courte qui montrait ses belles jambes.

"Je sentais que ma petite culotte s'humidifiait. Il fallait que je la voie sur-le-champ dans un cadre plus intime."

Elle semblait si candide avec ses mimiques de jeune fille concentrée sur la route... Je sentais que ma petite culotte s'humidifiait. Il fallait que je la voie sur-le-champ dans un cadre plus intime. J'ai prétendu que j'avais oublié mes papiers chez moi pour obliger la brunette à m'accompagner.

Au salon, je lui ai proposé de s'asseoir, et je lui ai servi un café. Mes yeux ne quittaient plus sa poitrine rebondie et ses cuisses galbées. J'essayais d'apercevoir sa petite culotte sous sa jupe. Mon attirance était alors si forte que j'ai renversé un peu de café sur son pull blanc. Bon, je vous l'accorde, je l'ai un peu fait exprès... Je me suis excusée et j'ai joué la fille navrée. Je lui ai proposé de venir dans ma chambre choisir un de mes pulls pour remplacer le sien. La scène se précisait : ma jeune élève a retiré son haut et laissé paraître, sous son soutien-gorge transparent, deux petits seins pointus aux larges aréoles roses. Je l'ai félicitée pour sa belle poitrine et, enhardie par son sourire, je lui ai demandé si je pouvais toucher ses seins. Les joues rougies par la timidité, ma jolie proie n'a demandé qu'à se laisser faire. Je les ai caressés et pincés pour la survolter. Puis, je l'ai embrassée à pleine bouche. Elle gémissait déjà.

Je vous laisse le meilleur pour la fin : sentant que ma jeune brunette était pudique mais demandeuse, j'ai passé ma main entre ses cuisses toutes douces. Elle a fermé les yeux et, au moment où j'ai atteint son string tout mouillé, je me suis amusée à tirer légèrement sur la fine corde. Mon élève s'est enfin décidée à prendre une initiative en retirant son string trempé. Son sexe était à croquer, avec une fine toison brune. J'avais tellement envie de ce fruit sous ma langue ! Je me suis age-

"Je me suis amusée à tirer légèrement sur la fine corde. Mon élève s'est enfin décidée à prendre une initiative en retirant son string trempé. Son sexe était à croquer..."

nouillée devant elle et je lui ai fait écarter les jambes. J'ai léché sa fente et aspiré ses lèvres. Ma langue jouait avec son clitoris et s'enfonçait parfois dans son fourreau. Elle a joui quand je lui ai pincé les tétons en même temps.

Le plus beau, c'est que ma jolie brunette, toute décoiffée, m'a promis de repasser chez moi, même en dehors de ses cours de conduite. Pour un nouveau dérapage libertin...

Emmanuelle, 32 ans, monitrice d'auto-école, Bordeaux

Deux verres, ça va !

Je viens d'avoir 25 ans. C'est mon ami qui m'a fait découvrir, à travers *Union*, qu'on pouvait avoir une sexualité libérée. Les histoires que je lisais me tentaient, mais je n'osais pas m'imaginer dans ces situations. Un jour, mon jules m'a proposé d'essayer avec un copain à lui.

Ce soir-là, j'ai bu d'un trait deux verres de mousseux pour me mettre à l'aise. On avait invité Yann à la maison. Mon ami lui avait dit ce qu'il attendait de cette soirée, et Yann était partant. Il n'y a pas eu de gêne. On s'est tout de suite déshabillés. J'ai commencé par sucer Yann. Il était plutôt bien monté, grand, avec des cuisses musclées. Pendant ce temps, mon copain me caressait divinement.

"Yann était partant. Il n'y a pas eu de gêne. On s'est tout de suite déshabillés. J'ai commencé par sucer Yann. Il était plutôt bien monté, grand, avec des cuisses musclées..."

Nous sommes ensuite allés sur le lit et, pendant que je suçais mon ami, Yann me léchait. C'était déjà bien agréable. Quand il m'a pénétrée avec sa queue, c'était encore mieux. Il la faisait tourner doucement, ça me collait des soubresauts... Il s'est retiré et j'ai recommencé à le sucer. Mon ami regardait avec envie. Ça m'excitait de l'exciter. Leurs belles queues se sont offertes à moi, et je les ai sucées toutes les deux. Quand ils m'ont proposé la double pénétration, j'étais vraiment partante. Ils le savaient, parce que je leur avais déjà dit que je voulais connaître cette sensation. Je me suis d'abord empalée sur Yann, parce que je ne voulais pas que ce soit lui qui me sodomise. J'avais un peu peur de sa grosse bite. Au moins, avec mon homme, je sais que la sodomie se passe sans douleur.

"Il s'est enfoncé dans mon petit trou. Ils bougeaient en cadence, et mon clito frottait contre le pubis de Yann."

Une fois que j'ai été bien installée sur Yann, mon chéri s'est enfoncé dans mon petit trou. Ils bougeaient en cadence, et mon clitoris frottait contre le pubis de Yann. C'était vraiment merveilleux, je n'avais jamais rien senti d'aussi bon ! Mon orgasme est monté d'un coup et j'ai crié de plaisir.

Ils sont ressortis, et se sont branlés au-dessus de moi jusqu'à ce qu'ils éjaculent. J'ai tellement aimé ça que je veux recommencer. D'ailleurs, on devrait bientôt le refaire avec un autre copain.

Betty, 25 ans, Pas-de-Calais

Union trimestriel

100% courrier et photos !

Ne ratez pas le numéro 4

Réservé aux adultes

+ vos adresses e-mails...

Demandez-le à votre marchand de journaux

La Lettre du Mois

COURRIER AVEC PHOTOS

Les portes de Lila

Lila et Fred s'aiment, et aiment s'aimer. Dix ans de complicité leur ont permis de se connaître sur le bout des doigts... et du reste ! Fred n'a pas son pareil pour mettre Lila dans des états d'excitation extrême. Et Lila sait le rendre heureux en retour. Nos jeunes amoureux avaient envie de nous faire partager leur bonheur. À *Union*, on approuve !

Mon prénom est Lila, j'ai 29 ans, et je vis avec Fred depuis une dizaine d'années. Nous sommes un jeune couple et nous nous entendons parfaitement bien sexuellement, grâce à une grande complicité et à un total respect. Bien sûr, la première fois que nous avons fait l'amour, ce ne fut pas vraiment l'extase (enfin de mon point de vue). Depuis, nous le faisons très souvent en expérimentant diverses positions et différents lieux.

Au fil des années, nous avons fait énormément de progrès. Maintenant, Fred sait très bien comment m'exciter lors des préliminaires qu'il prend plaisir à faire durer. Il adore caresser mes seins, effleu-

rer ma chatte et titiller mon clitoris avec sa langue. Pour ma part, je ne résiste pas longtemps à ces divins supplices !

Pendant nos câlins, mon chéri aime parfois disposer totalement de mon corps en me bandant les yeux et en attachant mes mains (dommage pour moi qui adore me caresser). Fred est heureux comme jamais quand je lui fais une fellation, et il bande rien qu'à l'idée de me sodomiser (ce que je lui accorde occasionnellement, lorsque je suis extrêmement excitée). En ce qui me concerne, j'apprécie les préliminaires durant lesquels nous nous chauffons mutuellement, avec ou sans gadget, nos séances photos coquines et nos petits films amateurs. Mon fantasme est de faire l'amour avec deux hommes, mais je doute de le voir se réaliser un jour. Fred et moi adorons l'été, qui réveille notre libido et notre côté exhibitionniste. Je vais vous raconter une de nos aventures vécue cet été.

De bon matin, je suis allée à mon rendez-vous chez le coiffeur, vêtue comme mon chéri le désirait : robe blanche ultra courte et string. Fred est venu me chercher en voiture à la sortie du salon de coiffure. Pendant le trajet, mon chéri me caressait les cuisses et remontait de temps à autre vers mon entrejambe en effleurant mon string. Il m'a demandé de me débarrasser de mon unique sous-vêtement et d'enfiler une paire de baskets. Une fois arrivés à destination, nous sommes partis sur un chemin de campagne. Je me sentais tout émoustillée de marcher la chatte épilée à l'air, avec ce petit vent qui faisait voler ma robe : c'est effectivement une sensation très agréable qui commençait à me faire drôlement mouiller. Nous nous sommes arrêtés sur le bas-côté de la route pour nous caresser. Je ne sais pas si quelqu'un nous a épiés pendant que je le suçais : nous étions tellement en

La Lettre du Mois

chaleur que c'était le dernier de nos soucis !

Je me suis rhabillée et, excités comme des puces, nous sommes rentrés vite fait à la maison. J'ai demandé à mon petit chéri de s'allonger par terre et j'ai écarté les jambes pour qu'il profite bien de la vue. Ça

n'a pas tardé à le chauffer. Il a déboutonné ma robe. Ses mains se sont posées sur mon corps à moitié dénudé et m'ont caressée en s'attardant sur mes seins. Mes tétons pointaient déjà. Tout

en m'embrassant, Fred a glissé sa main dans mon string humide et, d'un doigt, a titillé mon clitoris qui s'est raidi immédiatement.

Pendant que je m'abandonnais à ses caresses, sa bouche est descendue au niveau de ma poitrine. Sa langue s'est promenée sur mes seins, puis a papouillé leur bout pendant que ses doigts exploraient mon intimité. Que c'était bon ! Mon excitation grandissait : mes seins pointaient, mon clitoris était tendu par le désir et ma chatte bavait...

J'avais envie de sentir sa queue se loger au plus profond de mon intimité, mais il préférait faire durer le plaisir. Il a enfin ôté ma robe et m'a longuement léché la poitrine. Je sentais sa langue titiller mes tétons ; un, puis deux, puis trois doigts ont pénétré ma chatte trempée. Ensuite, sa bouche et ses mains se sont occupées de mon sexe et de mon petit trou. Puis, j'ai senti quelque chose de froid glisser dans ma chatte (un de mes godes : mon chéri adore s'en servir...).

Pendant ce temps, Fred m'excitait le clitoris avec sa langue experte, tout en enfonçant le gode au plus profond de mon intimité avide. Quelques

minutes ont suffi pour que j'atteigne un état d'excitation extrême. J'ai supplié Fred de me baiser. Mais non, il a poursuivi son "travail". J'étais à deux doigts de jouir quand il a enfin arrêté.

Fou d'excitation à force de se retenir, mon chéri m'a fait m'asseoir sur lui. Soudain, j'ai senti sa bite se frotter contre mes fesses, glisser sur mon anus et entrer violemment dans ma chatte. Je n'attendais que ça !

Brusquement, j'ai senti sa queue sur mes lèvres et j'ai commencé à l'exciter avec ma langue. J'ai léché son gland, puis j'ai fait descendre ma bouche le long de son sexe tout raide, comme je l'aime ; enfin, ma langue a titillé ses boules. Fred adore que je le suce et ne résiste généralement pas longtemps à cette caresse. Comme il appréciait, j'ai fini par prendre entièrement sa bite dans ma bouche et j'ai effectué quelques va-et-vient le long de son sexe.

La Lettre du Mois

Après quelques mouvements, il est ressorti ! Oh non ! Monsieur faisait durer le plaisir. Il a tendu sa queue luisante. Je l'ai saisie à pleine main pour la branler un bon moment. Je tirais fort sur la peau pour bien dégager son joli gland tout rose sur lequel je posais des petits bisous. Puis, j'ai tendrement

calé sa bite entre mes seins et je lui ai offert une petite branlette espagnole pour le chauffer encore un peu plus.

Du coup, il a passé sa queue entre mes fesses et il a commencé à m'exciter l'anus. J'étais au bord de l'orgasme. Je me suis empalée sur lui, et son sexe est entré dans ma chatte inondée. Mais mon petit trou en redemandait, alors j'ai supplié Fred de me sodomiser (c'est rare car d'habitude, c'est lui qui le demande !). Je n'ai pas eu à lui demander deux fois. Il m'a soulevée et a enfoncé son sexe raide dans mon anus. Il n'avait pas eu le temps d'effectuer beaucoup de mouvements que déjà, je jouissais intensément. Alors, mon chéri est ressorti délicatement de mon cul et a fait gicler son sperme sur mes fesses.

Nous nous sommes ensuite allongés sur le sol afin de nous remettre de nos émotions. J'étais vraiment très heureuse de cette petite escapade coquine.

J'espère de tout cœur que notre histoire vous a plu. Je vous raconterai peut-être d'autres aventures coquines qui vous donneront des idées pour occuper vos journées de vacances.

Lila, 29 ans,
cadre, Auvergne

Les mots coquins de Jean-Paul Cordier (grille 195)

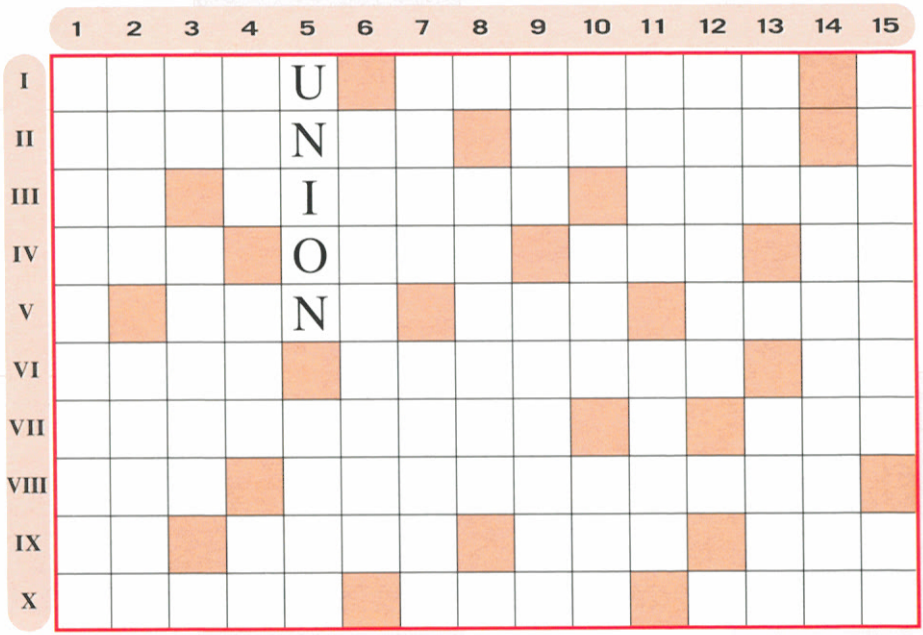

Horizontalement

I. Il miaule de plaisir quand on le caresse. Parenthèses qui s'ouvrent pour le sexe. – II. Faire l'âne pour avoir du "son". Regroupé dans un corps à corps. – III. De même. Ses salles sont obscures. Chacun peut faire des folies du sien. – IV. Trois fois. Bien enlevée. Quand il donne un coup, c'est sur la table. Suffit à satisfaire une envie de levrette. – V. Ses plis limitent le pubis. Compte en Suisse. Dotée d'une solide expérience. – VI. Fis sortir de moi. Capable de faire enrager. Ça change de disque. – VII. Prends le train. Les petites Anglaises l'avalent avec plaisir. – VIII. Mouille de tout son corps. Assurer la pénétration. – IX. Coin de ciel. Rester grande ouverte. Sigle d'école. Evite que nos oreilles nous sifflent. – X. Il faut bien le passer quand on veut pénétrer. Monnaie. Part en jet.

Verticalement

1. Jolies dames ne manquant pas de classes. – 2. Un pays qui ne manque pas de "cochons". S'ouvre d'autant mieux qu'on a la langue bien pendue. – 3. Fait pleurer la geisha. Capable d'une solide introduction. – 4. Jamais, mais vieux. Préfixe égalitaire. Loin de faire du sexisme. – 5. On a du plaisir à le sucer. – 6. Ratifié. – 7. Sorti du néant. Exemple de beauté. – 8. Façon d'aiguiser pour être plus pénétrant. – 9. Se rendra. Il n'y a rien de tel pour vous couper les pattes. – 10. Pronom. Qui s'introduit aisément. Couple en harmonie. – 11. Sait bien tenir sa langue. Certaines apprécient qu'on leur fasse. – 12. Difficile à introduire. – 13. Titre pour homme de chambre. Le petit suscite quelques arrière-pensées. – 14. Habitués à fréquenter les vieux cochons. – 15. Avec lequel on a entretenu de bons rapports. Article défini.

Solution de la grille 194

HORIZONTALEMENT. I. BROUTER. CULOTTE. – **II**. REIN. SUCE. ECROU. – **III**. ALLIE. ERIGE. UNE. – **IV**. NU. OMISE. LIE. – **V**. ANUS. MADRIERS. – **VI**. ERS. EOLE. EON. – **VII**. REPOS. OUF. DOIGT. – **VIII**. VIT. OBSEDE. RAT. – **IX**. SERAIL. ETA. BITE. – **X**. ARE. FEU. ENLISER.

VERTICALEMENT. 1. BRANLER. SA. – **2**. RELU. REVER. – **3**. OIL. ASPIRE. – **4**. OTA. – **5**. EMUES. IF. – **6**. ES. ISO. OLE. – **7**. RUES. LOB. – **8**. CREMEUSE. – **9**. CEI. FETE. – **10**. GODE. DAN. – **11**. LEE. RODE. – **12**. OC. LINO. BI. – **13**. TRUIE. IRIS. – **14**. TONER. GATE. – **15**. EUE. SETTER.

3615 Union

Vos confessions sur Minitel

Chaque mois, retrouvez une sélection des confessions que vous avez faites sur le 3615 Union

JOUE CONTRE JOUE

L'an dernier, après mon divorce, j'ai emménagé dans une résidence confortable d'une petite ville de la région lyonnaise. J'ai fait connaissance peu à peu avec les locataires, notamment avec ma voisine de palier, Lise, une dame d'un certain âge, fort sympathique, sportive, élégante, gracieuse, avec beaucoup de charme et de classe. Au bout de quelques semaines, nous avions vraiment sympathisé. Nous bavardions souvent, sur le palier d'abord, puis autour d'une tasse de café ou d'un apéritif chez l'un ou chez l'autre. J'ai appris qu'elle était veuve depuis plusieurs années et que, malgré cela, elle restait fidèle à son défunt mari. Elle m'a confié avoir refusé jusque-là toutes les approches de la gent masculine. J'étais déjà très "privilégié" de pouvoir discuter avec elle.

Pourtant, au fil des mois, une certaine intimité s'est installée entre nous. Renée acceptait enfin que je l'embrasse sur les joues ou que je la tienne par la main dans les escaliers. Parfois, elle voulait bien que je l'enlace lorsque nous regardions ensemble un bon film romantique à la télé.

Il y a un mois, tard dans la soirée, nous étions chez moi devant le petit écran. Les images du programme étaient assez chaudes. La chaîne diffusait un film dit "érotique", et j'ai senti le trouble de ma compagne. Elle s'agitait un peu sur le canapé. Elle semblait fascinée et angoissée à la fois. Je l'ai entourée de mon bras. Sa tête est venue s'appuyer tendrement sur mon épaule. Nous étions joue contre joue. J'ai cherché ses lèvres. Elles se sont offertes et nous avons échangé un très long et délicieux baiser. Ma main libre a caressé sa cuisse, a baissé la fermeture de son pantalon, puis s'est introduite sous une jolie petite culotte noire. J'ai caressé sa fine toison. Ma queue manifestait sa présence, et Renée l'a constaté de la main. J'ai décidé de brusquer les choses alors que l'héroïne de la télé chevauchait son homme. J'ai porté Renée jusqu'à mon lit et je me suis débarrassé prestement de mes vêtements. Je me suis allongé à ses côtés. Je l'ai déshabillée gentiment dans la pénombre complice, découvrant des petits seins encore étonnamment toniques, des cuisses musclées et des fesses charnues. Je bandais comme un cerf, et c'est avec gourmandise que j'ai touché, embrassé, puis bouffé goulûment sa chatte, malgré ses protestations (peu convaincantes, il faut bien le dire). Bientôt, les fameuses protestations se sont transformées en gémissements de plaisir. Une pression significative de ses mains sur ma tête a précédé un orgasme évident. J'ai investi illico son sexe palpitant, chaud et étroit, pour la conduire, après quelques minutes d'un délicieux corps à corps, à une deuxième et bruyante explosion. Ce n'était là que le prélude à une nuit entrecoupée de tendres sommeils dans les bras l'un de l'autre. Nos éveils n'étaient que brûlantes caresses et, en fonction de mon érection, haletantes chevauchées. Depuis, Renée est devenue mon amante, une maîtresse accomplie, adepte de la fellation et du 69, réclamant le cunnilingus et envisageant la sodomie. Nous allons fêter prochainement ses 68 printemps...

François, Rhône

Pour accéder aux confessions sur Minitel, le nom-clé du mois est : Ninon

Les confessions les plus chaudes ont leur numéro de téléphone

0,56€ par appel

08 97 65 32 33

24h/24 7j/7

Chaque jour de nouveaux témoignages

À l'origine de cette nouvelle mode, une styliste découverte par *Union*

Le boom des bijoux intimes

Par Alexia Vignault
Photos : Jean Muscade et Rik-Art

"Le corps est une invitation au plaisir..." C'est avec ces mots que Sylvie Monthulé commençait à expliquer dans nos pages, il y a quelques années, pourquoi elle avait créé sa première collection de bijoux érotiques. Aujourd'hui, la désormais célèbre styliste fête ses dix ans de créations. Souvent copiés, ses bijoux de sexe ont rapidement séduit nos lecteurs, et sont à l'origine d'une nouvelle mode originale grand public qui ne se découvre que dans l'intimité. "Dans les plaines et les vallées, explique Sylvie, sur les courbes et les montagnes qui dessinent le corps, il est si agréable de découvrir un bijou secret. Une petite merveille qui devient étincelle et qui rend la femme ou l'homme qu'on aime inoubliable!" Bienvenue dans l'univers troublant de "Ose Créations".

Le show room de "Ose Créations"

"Perles noires" ou "Femme cambrée"?...

Union : beaucoup de lecteurs et lectrices d'*Union* font partie de votre clientèle.

Sylvie Monthulé : la plupart m'ont découverte en 1998, quand *Union* a consacré un reportage à ma première collection de bijoux intimes *non piercing*... Beaucoup sont devenus de fidèles clients et attendent chaque année mes catalogues avec impatience ! Je dois mon succès à toutes ces femmes, ces hommes et ces couples qui m'ont fait confiance.

En 1998, il y avait quelques parures intimes... Aujourd'hui, vous en avez plus de 600 à votre actif et vous fêtez vos dix ans de créations !

Oui... déjà ! Dix ans que les premiers dessins ont été couchés sur le papier, que les premiers bijoux intimes ont pris vie. Les gens m'ont connue avec mes modèles initiaux de parures *non piercing* pour les seins et le sexe, mais à l'époque, je ne pensais pas avoir un tel succès. Des milliers de lettres me sont parvenues pour m'encourager à continuer et à aller encore plus loin. De nombreux lecteurs d'*Union* m'ont également écrit pour me dire qu'ils découvraient enfin "de vrais beaux bijoux érotiques". J'étais très loin d'imaginer le nombre de commandes qui allaient affluer, les dessins ou les idées que m'enverraient les gens pour que je réalise d'autres parures encore plus coquines...

On dit aujourd'hui que vous avez "libéralisé" et "dédramatisé" le bijou intime. Qu'en pensez-vous ?

Je pense y avoir contribué, oui. Il y a dix

...le client a fait son choix: “Ce bijou épouse bien la courbe de mon sexe.”

ans, le *piercing* débarquait en France. Mais beaucoup de gens ne souhaitaient pas, et ne souhaitent toujours pas passer le "cap" du *piercing*. Je voulais que les femmes puissent porter des bijoux raffinés – mais, au moment où elles le désiraient, à l'occasion de soirées amoureuses, ou le jour en secret ! Et surtout, qu'elles ressentent des émotions en les portant, qu'elles aient un vrai plaisir, seules ou bien à deux ! Beaucoup de couples m'ont écrit que les bijoux les avaient amenés à des jeux de séduction, de complicité intime... C'est pour cela que j'ai créé des parures pour femmes et pour hommes. Elles permettent de jouer à deux, de se redécouvrir, de s'étonner...

"Quand je conçois un bijou intime, je l'essaye... et je le fais porter par des amies..."

Au-delà de l'esthétique et de l'érotisme visuel, vous avez également voulu créer des bijoux qui procurent des plaisirs physiques...

Cela correspondait à une demande du public. D'ailleurs, les titres de mes catalogues ne sont absolument pas choisis au hasard : "Vertiges de Gourmandises", "Je t'ai dans la peau"... Quand je conçois un bijou intime, je l'essaye... et je le fais porter par des amies pour être sûre de son confort, des caresses qu'il procure. Je réalise moi-même tous mes catalogues : j'adore écrire les textes qui accompagnent les photos des bijoux, et surtout, décrire les frissons qu'ils procurent.

suite p. 60

"Chère Sylvie,

Je vous envoie quelques photos « Osées » de mes vacances à l'Île du Levant. Comme un album coquin, souvenirs de mon plaisir, votre « fleur pénétrante » et votre string perles nacre

Anita, à l'Île du Levant, avec le fameux "String pénétrant perles"

sont encore bien plus jouissifs sous le soleil. Quant aux gouttes papillons, suspendues à mes tétons, elles étincellent autant que le bleu du ciel ! Merci de créer toutes ces choses. J'attends votre catalogue de Noël avec impatience... Tendrement."

Anita, Var

Les bijoux "Papillons nectar turquoise" n'ont jamais aussi bien butiné !

Gros plan sur les "Clips cœurs" en haut, et sur la "Fleur pénétrante" en bas. À droite, le "String été" rose.

Le bijou "Clitoris goutte" est une des plus grandes réussites de Sylvie Monthulé. Il écarte les lèvres, encercle le clitoris, et la goutte vient le taquiner. Un vrai bijou coquin !

Justement, question "frissons", vos clientes sont satisfaites ?
Beaucoup de femmes me confirment le plaisir qu'elles ont à porter mes bijoux ! Par exemple, certaines parures de string ont des rangs de perles qui passent entre les lèvres et remontent dans la raie des fesses. D'autres sont constituées de gouttes intimes, de boules qui balancent et viennent cour-tiser les endroits les plus subtils... Même les pendentifs des anneaux de sexe dansent entre les cuisses !

À propos de sensations, quand on parcourt vos catalogues, on voit que les hommes ne sont pas oubliés.
Certaines parures pour hommes ont des ornements qui viennent rebondir contre leurs testicules. Manifeste-

ment, cela ne les laisse pas du tout indifférents. Sans parler des bijoux faits pour l'acte d'amour ! Toutes mes parures sont conçues pour le plaisir, et leurs noms identifient d'ailleurs ce plaisir : bijoux pénétrants, bijoux vibrants, strings caresses, strings perles intimes, bijoux clitoris, fleurs pénétrantes, œufs vibrants... Mais il ne faut pas oublier le plaisir des yeux, car il est très important : voir le pénis d'un homme habillé d'un accessoire viril et doux à toucher, ou des lèvres de sexe ornées de deux "diamants", c'est très beau ! La sensualité des parures est également très liée à l'endroit où elles se portent. Elles vont cultiver l'art de la surprise, de la séduction. Séduire... C'est tellement agréable et important !

Caroline, Paris : "Le string fleur me donnait envie d

"Il y a quelques semaines, avec Thomas, j'ai repéré dans les pages « Sex World » d'*Union* un string rose super sexy. Vite, on s'est connectés sur le site de la créatrice. Plein de trucs nous ont fait craquer. Thomas n'arrêtait pas de me taquiner en zoomant sur les bijoux lingerie. Nous étions tous les deux excités et rêveurs. J'ai noté en douce l'adresse du show room pour lui faire une surprise.

Et me voilà, un vendredi après-midi, devant une boutique très discrète, située dans une rue pavillonnaire. J'entre, j'entre pas... Je passe la porte. On m'accueille avec sympathie, en me laissant tout mon temps pour découvrir les petites merveilles exposées, toutes aussi coquines les unes que les autres (certaines beaucoup plus !). Les fameux cache-sexe fleurs sont là devant moi. Ils sont encore plus beaux de près et tellement doux à toucher !

Le rose est vraiment super beau mais, finalement, j'opte pour le noir. Une jeune femme me remet l'objet en question pour l'essayer, si je le souhaite. Je file en cabine. J'imagine l'excitation de Thomas : s'il savait où je suis ! Dans la glace,

faire l'amour"

je regarde mon corps sous toutes les coutures. Les fleurs caressent ma peau. J'en frémis toute seule, un peu surprise. Mon pubis est à peine caché, et je sens l'élastique se caler dans la raie de mes fesses. J'ai envie de faire l'amour, envie de sentir les mains et la langue de mon homme butiner les petites fleurs. Je décide de le rejoindre à la sortie de son travail avec mon trésor sous mes vêtements...

Thomas a adoré ma petite surprise (les surprises sont devenues ma spécialité). Nous sommes tous les deux retournés à la boutique. On a rencontré Sylvie, une femme charmante et étonnante. Sur ses conseils, j'ai acheté une parure intime à Thomas. Et depuis, croyez-moi, il adore que je m'occupe de sa verge ainsi mise en valeur..."

Caroline, Paris

Votre imagination semble ne connaître aucune limite. Quels sont vos produits les plus vendus ?

Les bijoux de sexe et de seins *non piercing* sont très demandés, mais les strings bijoux ont toujours un succès foudroyant ! Certains sont très *soft*, d'autres très érotiques, caressants et/ou pénétrants... J'ai créé des strings "tout bijou", et d'autres qui marient l'or à des étoffes très douces. Chaque femme peut ainsi faire son choix autour d'une gamme complète, qui va du string au soutien-gorge bijou, en passant par la chaîne de taille, le bijou de cheville, la parure main ou même la jarretière !

Autre vue (charmante) du "String pénétrant perles"...

La gamme des bijoux de sexe est de loin la plus étendue : il y a des anneaux, des clips, des pinces intimes ravissantes, toutes indolores et hypoallergéniques bien sûr. Les femmes qui aiment la discrétion craqueront plus pour les clips bijoux – de ravissants petits zirconiums taillés à facettes comme un diamant –, qu'elles peuvent poser sur les lèvres le plus facilement du monde ! Si elles préfèrent les bijoux plus "visuels", les pinces ovales avec pendentifs coquins sont vraiment idéales. Les parures seins

suite p. 67

Élodie, 25 ans, infographiste, Bouches-du-Rhône :

"Nous sommes un couple épanoui, toujours tenté par de nouvelles expériences. Les bijoux de corps découverts dans *Union* parlaient de jeux sensuels, de plaisirs ludiques... Dans les catalogues « Ose Créations » que nous avions commandés par courrier, on lisait sous les photos de certains strings qu'on pouvait « jouer avec les gouttes intimes, les immiscer... » On parlait de « bijoux couple » *non piercing* « que l'homme porte pour le plaisir de sa partenaire pendant l'amour »... L'idée nous a plu. On s'est amusés comme deux petits fous à remplir le bon de commande, déjà troublés. Quelques jours plus tard, le facteur nous remettait notre petit paquet discret... Le soir même, on a sorti les bijoux de leur emballage de velours noir. Des parures adorables... étonnantes, qui n'avaient pas fini de nous surprendre !"

Après le dîner, chacun s'est préparé, essayant son bijou érotique de son côté. On imaginait le résultat sur l'autre. On était impatients tous les deux !

"Luc faisait glisser les perles dans mon sexe humide...

On s'est rejoints et on s'est d'abord mis l'eau à la bouche en se déshabillant et en s'ajustant réciproquement les « accessoires »... Quelle soirée !

Luc et moi nous sommes bandé les yeux. Comme on avait craqué sur plusieurs bijoux, on a pu jouer à de délicieux essayages... Déjà, avant de le rejoindre sur le lit, je sentais les perles du string tapoter mon sexe et mon entrecuisse. Le bijou suivait tous mes mouvements. C'était plus qu'agréable !

suite p. 66

...puis il les léchait une à une."

Luc s'est délecté à caresser les chaînes et les gouttes sur mes seins et mon minou... Il faisait glisser les perles dans mon sexe humide, puis les léchait une à une, toutes mouillées par mon plaisir ! J'ai joui plusieurs fois et j'entendais la respiration de Luc s'accélérer... J'ai pris mon pied à saisir les boules qui ornaient la verge et les bourses de

Luc. J'ai mis le bijou qui enlace les tétons... Les miens étaient déjà tout excités et tendus ! J'ai ensuite enfilé le string noir qui va avec. Divin !

J'ai glissé la verge de Luc dans le dernier bijou. Je pouvais palper ses bourses gonflées de désir, recouvertes de ce drapé de chaînes. C'était à la fois viril et délicieux à saisir. On a fait l'amour pendant des heures, à savourer nos corps. À chaque saccade, les bijoux témoignaient leur présence. Quand Luc m'a prise en levrette, je sentais le jeu de mailles battre la cadence sur mes fesses. À la fin, il m'a pénétrée avec force... Les perles de mon string dansaient et s'affolaient sur son membre."

Élodie, Bouches-du-Rhône

Les "bijoux papillons nectar" quand ils n'étaient encore qu'un croquis

ont évolué en beauté et en originalité. L'attache *non piercing*, qui enlace le téton, est devenue un bijou à elle seule, avec des motifs comme les papillons seins, ou encore les cœurs. La couleur varie en fonction des saisons et des collections : cristal pur, rose ou noir, gouttes turquoise, perles hématites ou nacres... Les bijoux hommes ont aussi des codes de couleur conçus pour mettre en avant la virilité et la beauté du sexe masculin ! Ce jeu de couleurs et de formes a pour but d'aiguiser la convoitise des corps.

Votre collection pour les fêtes de fin d'année est particulièrement... "osée", si l'on peut dire...

Je crois que ce sont les plus beaux bijoux que j'ai jamais imaginés. Avec plein de surprises... Mais je préfère laisser les lecteurs d'*Union* la découvrir eux-mêmes ! ■

Où les trouver

1) En adressant une demande de catalogues à :

"Ose Créations" – Vente par correspondance, BP 219, 94502 Champigny-sur-Marne Cedex, France. Tél. : 01 48 82 44 46/Fax : 01 48 82 37 82. Vous recevrez les quatre derniers catalogues, dont le dernier (Hiver 2004), sous pli discret, avec bons de commande, contre l'envoi d'un chèque de 5 € (remboursés dès la première commande) à l'ordre de "Ose Créations". Vos bijoux vous parviendront en quelques jours, dans des pochettes cadeaux, avec les certificats de garantie, etc.

2) En vous rendant directement au show room de "Ose Créations" :

20 bd Gabriel Péri, 94500 Champigny-sur-Marne (à 5 km de Paris).

Vous pourrez y découvrir de nombreux modèles des collections, essayer les bijoux en cabine et effectuer vos achats. Nous serons très heureux de vous accueillir et de vous conseiller.

Horaires d'ouverture :

- les lundis, mardis, jeudis et vendredis de 14 h 30 à 18 h 30.
- les samedis de 14 h 30 à 19 h 30.
- fermé le mercredi.

Accès par l'autoroute A4 en provenance de Paris, sortie n° 6 "Champigny-sur-Marne".

En provenance de la Province, sortie "Pont de Nogent/Champigny n° 6".

Accès par RER direction "Boissy-Saint-Léger" – Station "Champigny-sur-Marne".

Le bus 116 vous dépose à quelques mètres du show room (Arrêt "Joliot Curie").

3) Sur le site internet : http://sylvie-monthule.com

Vous découvrirez, sur le site officiel de Sylvie Monthulé, toutes les collections depuis 1995, et vous pourrez commander les articles de votre choix (paiement en ligne sécurisé).

Couples Contre le Sida

Association déclarée et régie par la loi du 1er juillet 1901
CCS – Siège social – 21 place Tolozan 69001 Lyon - courriel : ccsida@free.fr

Couples Contre le Sida vous annonce la publication du n° 1 de "La Gazette de CCS"

Au menu de cette première mouture, qui sortira à l'occasion du 1er décembre 2004, journée mondiale de lutte contre le sida : un dossier spécial sur le fameux préservatif féminin, un des accessoires qui permet d'associer érotisme et réduction des risques ; des nouveautés en direct des pôles régionaux de CCS ; des paroles et des récits de libertins impliqués dans les activités de réduction des risques (et néanmoins ludiques) de CCS au Cap d'Agde.

Si vous souhaitez en savoir plus, participer à nos secrets de polichinelle, connaître les petites recettes coquines de réduction des risques des hommes et des femmes impliqués dans les activités de CCS, contactez-nous pour découvrir le n° 1 de la "Gazette".

En plus, de nombreux rendez-vous vous sont proposés ce mois-ci avec les équipes des pôles de CCS (informez-vous dans vos régions respectives, cette liste n'est pas exhaustive) :

• à Paris et en Région Île-de-France : 01 43 70 64 24 - ccs75@wanadoo.fr
Vendredi 10 décembre : soirée "Tuper sexy", au profit de CCS et de la lutte contre le sida, en partenariat avec le Cinéma le Beverley, 14 rue de la Ville Neuve, 75002 Paris (Métro "Bonne Nouvelle"). Infos/réservations : 01 42 36 10 57 - CCS : 01 43 70 64 24.

• à Lyon et en Région Rhône-Alpes : 04 72 00 87 36 - ccsidarhonealpes@free.fr
1er décembre : soirée aux "Subsistances" (Lyon), salon de l'érotisme, animations en clubs.

• en Avignon et en Provence : 04 90 33 79 74 – ccsprovence@free.fr
8 décembre : présentation du Fémidon aux "Thermes de la Nesque" (Pernes-les-Fontaines).

Les équipes de Couples Contre le Sida, dont vous trouverez un petit échantillon ci-dessous lors d'une animation au Cap d'Agde cet été, vous souhaitent de joyeuses fêtes de fin d'année !

Astro

Rencontres, cœur, sexe

Votre éroscope 2005

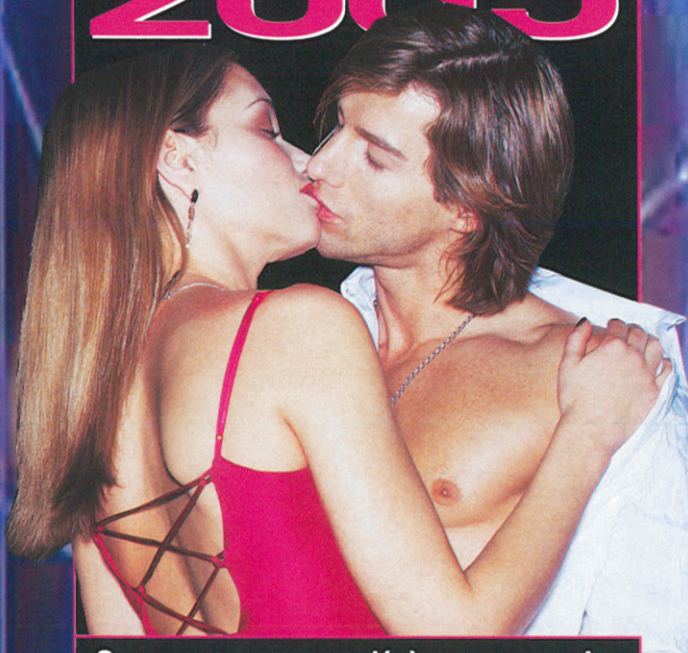

Que vous soyez seul(e) ou en couple, consultez les pages roses de cet horoscope du plaisir. Vous y découvrirez, mois par mois, ce que vous réservent vos planètes maîtresses pour l'année à venir.

Par Lila

Bélier

L'amour à fleur de peau

21 mars
20 avril

Votre ciel : Jupiter libère des ondes bénéfiques jusqu'à l'automne et accroît la complicité avec votre partenaire. Cependant, Saturne, qui vous est contraire jusqu'en juillet, vous fait de temps à autre douter de votre pouvoir de séduction et de vos désirs. Plus positivement, il vous incite à dépasser certaines de vos peurs et inhibitions. Massages californiens et yoga vous aident à être plus zen.

Votre année : vous démarrez l'année avec une libido au zénith, mais ne savez pas toujours comment canaliser cette sexualité débordante. Le printemps est propice à des corps à corps sensuels et à des jeux érotiques sans fin. Mais c'est véritablement au cœur de l'été que vous prenez votre envol : très conquérant(e) et transgressif(ve), vous explorez de nouvelles formes de sexualité (naturisme, triolisme, clubs échangistes…), et brûlez la chandelle par les deux bouts ! Hormis octobre, au parfum de liberté et d'insolite, l'automne s'annonce moins haut en couleur. Vous perdez votre côté aventurier, mais vous vous recentrez en revanche sur votre confort matériel.

	Janvier	Février	Mars	Avril	Mai	Juin	Juillet	Août	Septembre	Octobre	Novembre	Décembre
Sexe	●●●	●	●●●	●●●		●●●	●●●	●●	●	●●	●	●
Amour		●	●	●●●	●	●	●●●	●●	●	●●●		●
Rencontres			●●●	●●●		●	●●●	●●●		●●●	●●●	●●

Taureau

Transgression des tabous

21 avril
21 mai

Votre ciel : jusqu'à l'été, Saturne vous incite à développer une autre philosophie de vie. Peut-être explorerez-vous la voie du tantrisme. Les voyages stimulent votre intellect et donnent lieu à des échanges authentiques. Virage à 90 ° à l'automne, puisque Jupiter vous rend plus libertin(e). Si vous vivez en couple, la sérénité n'est pas toujours au rendez-vous. Mais tout cela n'entame pas votre gourmandise.

Votre année : le printemps vous trouve très "porté(e) sur la chose", mais comme vous pourrez difficilement séparer sexe et sentiments, vous n'irez pas forcément jusqu'au bout de vos désirs. Le début de l'été correspond à une période de chasteté ou de frustrations affectives. Résultat : une libido en berne ! Dès août et jusqu'en fin d'année, les tabous s'envolent. Votre soif de plaisir est inextinguible. Fétichisme, SM, triolisme… vous avez envie de tout découvrir. De là à devenir *sex addict*, il n'y a qu'un pas, que vous franchissez avec délice. Seul bémol : votre côté dominateur pourrait vous jouer des tours et vous entraîner plus loin que vous ne l'imaginiez…

	Janvier	Février	Mars	Avril	Mai	Juin	Juillet	Août	Septembre	Octobre	Novembre	Décembre
Sexe	●	●●	●●	●	●●	●	●	●●●	●●●	●●●	●●	●●
Amour	●●●	●	●●	●●●	●	●	●	●●	●●	●●	●●●	●●●
Rencontres	●●●	●	●	●	●●●	●	●	●	●●●	●●●	●	●

● Ça roule... ●● Bingo ! ●●● Super Jackpot !!

Gémeaux ▶ Des trésors d'imagination

22 mai
21 juin

Votre ciel : le tandem Jupiter-Neptune vous fait vivre en apesanteur jusqu'à l'automne. Vous vous tournez vers des valeurs humanistes et déployez votre imaginaire érotique en toute élégance. On ne peut qu'être séduit par tant d'inventivité. Vous souhaitez voguer vers de nouveaux horizons ? Uranus et Pluton exaucent vos vœux. Vous croisez sur votre route un être magnétique qui vous initie à de nouveaux plaisirs.

Votre année : vous démarrez l'année sur une note très électrique. Et vous usez des *sex toys* pour vous donner davantage l'eau à la bouche. En avril, puis durant l'été, vous faites l'amour à deux, voire à plusieurs, dans des lieux baroques à souhait. Hormis octobre, qui est synonyme de sensualité à fleur de peau, l'automne est moins tonique. Votre énergie sexuelle passe par des hauts et des bas, et votre audace prend un sérieux coup dans l'aile. Prenez autant soin de votre corps que de votre mental. N'oubliez pas que caresses et massages ont pour vertu d'apaiser les tensions !

	Janvier	Février	Mars	Avril	Mai	Juin	Juillet	Août	Septembre	Octobre	Novembre	Décembre
Sexe	●●●	●●	●	●●●	●	●	●●●	●●●	●●	●●	●	●
Amour	●●●	●●●	●	●●●	●●	●	●●●	●●	●●●	●●●	●	●
Rencontres	●●●	●●	●	●●●	●●	●●●	●●●	●●	●●	●●	●	●●

Cancer ▶ De nouveaux fantasmes !

22 juin
22 juillet

Votre ciel : jusqu'à mi-juillet, l'austère Saturne amoindrit votre énergie sexuelle et vous incite davantage à l'abstinence qu'à la quête de jouissance. Vous êtes en retrait de la scène sociale. Et ce, même si vous vous offrez des parenthèses épicuriennes. La seconde partie de l'année s'annonce plus joyeuse. Jupiter, synonyme de sociabilité, vous gratifie de ses faveurs dès octobre. Vous êtes plus entreprenant(e).

Votre année : le printemps naissant titille votre libido, mais vous ne parvenez pas encore à vous abandonner totalement. De fait, vous restez sur votre faim. Et la personne qui partage votre lit aussi ! C'est en mai-juin que vos inhibitions commencent à fondre. Vous retrouvez peu à peu l'envie de faire l'amour toute la nuit, de susurrer des mots crus à votre partenaire. L'été vous délivre totalement de cette gangue de pudeur qui vous empêchait de vivre vos fantasmes. L'automne ? Il s'annonce chaud, voire brûlant. Vous vous initiez aux joies du cybersex, vous vous délectez de pratiques extrêmes. Une avidité sensuelle qui fera bien des heureux(ses) !

	Janvier	Février	Mars	Avril	Mai	Juin	Juillet	Août	Septembre	Octobre	Novembre	Décembre
Sexe	●	●	●	●	●●●	●	●	●●●	●●●	●●●	●●●	●●●
Amour	●	●	●●●	●●●	●	●●	●	●●●	●●●	●●	●●●	●●●
Rencontres	●	●	●	●	●●	●●	●	●	●●●	●●●	●	●●●

Lion

Imagination et raffinement

23 juillet
23 août

Votre ciel: Jupiter vous apprend à jongler avec les mots pour mieux séduire, tandis que Pluton vous donne le goût des passions brûlantes. Mieux vaut cependant réaliser vos fantasmes les plus débridés avant l'été, car Saturne fait ensuite une halte dans votre signe. Vous serez plus "coincé(e)" que d'habitude et bouderez la nouveauté. En fin d'année, vous ressentez le besoin de recharger vos batteries.
Votre année: vous la démarrez avec l'esprit et le corps en fête. Les jeux "dominant-dominé" ne vous laissent pas de marbre. Au printemps et jusqu'en juillet, tous les coups sont permis: baisers fougueux, caresses buccales, boules de geisha... Vous atteignez les sommets du plaisir, avec cette touche de raffinement qui vous caractérise. Puis, vos fantasmes se font plus difficiles à réaliser. Votre forme laisse à désirer, ou vos partenaires ne sont pas en adéquation avec vous. Fin octobre, une rencontre sensuelle vous émeut et vous oblige à faire des choix. Soyez plus à l'écoute des désirs de l'autre, surtout en fin d'année. Et laissez votre susceptibilité au vestiaire!

	Janvier	Février	Mars	Avril	Mai	Juin	Juillet	Août	Septembre	Octobre	Novembre	Décembre
Sexe	●●●	●	●●	●●●	●●	●●●	●●●	●	●	●	●	●
Amour	●●●	●●●	●	●●●	●	●	●●●	●	●	●●●	●	●●
Rencontres	●●●	●●●	●●●	●●●	●	●●●	●●●	●●	●	●	●●●	●●

Vierge

Frémissements sensuels

24 août
23 septembre

Votre ciel: Uranus et Pluton vous font miroiter des rêves de liberté. Mais tout ne va pas de soi: il vous faut remettre en question certains idéaux, et vous éloigner de personnes qui comptaient beaucoup pour vous. Côté sexe, vous êtes novateur(trice). Vous vous laissez tenter par des êtres qui n'ont rien en commun avec vous, si ce n'est cette folle envie de liberté. L'automne? Prétexte aux voyages du corps et de l'esprit.
Votre année: en février-mars, il y a de l'érotisme dans l'air avec, à la clé, des rencontres furtives. Mai-juin vous trouvent adepte du cocooning: bougie ambrée et draps de satin... Entre août et décembre, vous rencontrez l'amour à l'étranger et en profitez pour réaliser des fantasmes où le voyeurisme a toute sa raison d'être. Votre quête de l'orgasme simultané? Elle sera satisfaite. Des moments d'excitation intense qui boosteront votre mental, naturellement vif! Même si en octobre, vous êtes émotionnellement perturbé(e). Certain(e)s se tournent d'ailleurs vers d'autres cultures, mêlant sexe et spiritualité.

	Janvier	Février	Mars	Avril	Mai	Juin	Juillet	Août	Septembre	Octobre	Novembre	Décembre
Sexe	●	●●●	●●●	●	●●●	●●	●	●●●	●●●	●●●	●●●	●●●
Amour	●	●	●●●	●●	●	●●●	●	●●●	●●●	●	●●●	●●
Rencontres	●	●●	●	●	●	●●	●	●	●●	●●	●	●●

● Ça roule... ●● Bingo ! ●●● Super Jackpot !!

Balance

Fantaisies et douceurs

24 septembre
23 octobre

Votre ciel : influences contrastées : Jupiter, planète euphorique, gravite dans votre signe jusqu'à l'automne. Saturne, symbole d'ascétisme, vous est contraire. Mais les élans de libertinage devraient l'emporter sur la franche dérobade ! Vos sentiments chaleureux alliés à une belle ouverture d'esprit font de vous une personne très fréquentable. Vous exprimez votre créativité à travers la sexualité et l'art.

Votre année : en janvier-février et au début du printemps, vous vous adonnez au "péché" de luxure. Chaise magique, moulin à vent, cheval renversé, vous égrenez malicieusement le Kama-Sûtra. Vos orgasmes ? Forcément cataclysmiques. Le début de l'été est plus ambigu : certes, votre soif de jouissance est toujours là, mais vous ne parvenez pas à satisfaire tous vos désirs, car vous êtes intransigeant(e) avec les autres. Août et septembre ? Deux mois qui font naître des envies de douceur. D'aucuns caressent même des projets de mariage. Quant à la fin de l'année, elle s'annonce moins excitante, ce qui n'exclut pas, ça et là, quelques flambées de passion.

	Janvier	Février	Mars	Avril	Mai	Juin	Juillet	Août	Septembre	Octobre	Novembre	Décembre
Sexe	●●●	●●●	●●	●●●	●	●	●	●●●	●●●	●	●	●
Amour	●	●●●	●●	●●	●●	●	●●	●●●	●●●	●●●	●	●●
Rencontres	●●	●●●	●●	●●	●	●●	●●	●●●	●●●	●●●	●●	●●

Scorpion

Excès en tous genres

24 octobre
22 novembre

Votre ciel : trois planètes roulent pour vous, à commencer par Uranus, qui donne une tonalité anticonformiste à vos amours. De son côté, Saturne vous permet de trier le bon grain de l'ivraie afin de ne pas sombrer dans l'utopie. Enfin, Jupiter, en fin d'année, exacerbe votre ego et vous donne envie d'occuper le devant de la scène (érotique). Vos scénarii ? Jeux de pouvoir et luxe flamboyant.

Votre année : en février-mars, l'inventivité vous guide : passeport pour l'orgasme garanti ! En avril, vous ne vous découvrez pas d'un fil. En revanche, en mai-juin, vous renouez avec votre vraie nature : la douce violence. Godemichets, vibros, harnais, vous êtes véritablement curieux(se) de tout. À partir d'août, votre libido est en dents de scie. Vos désirs ? Ils font désordre. Vous-même parvenez difficilement à les exprimer à votre partenaire. Dès novembre, vous entendez bien donner corps à vos fantasmes. Les jeux SM pourraient vous attirer, voire éclairer certaines de vos zones d'ombre. Mais fixez-vous tout de même des limites !

	Janvier	Février	Mars	Avril	Mai	Juin	Juillet	Août	Septembre	Octobre	Novembre	Décembre
Sexe	●	●●●	●●●	—	●●●	●●●	●	●	●	●●	●●	●●
Amour	●●	●	●●●	●●	●●●	●●●	●	●●●	●●	●●●	●●●	●●
Rencontres	●●	●●	●	●	●●●	●●●	●	●	●●●	●●●	●	●●●

Sagittaire

Des envies gourmandes

23 novembre
21 décembre

Votre ciel : Jupiter et Neptune vous invitent à la légèreté. Vous êtes gourmand(e) de littérature érotique, de rencontres insolites. Le dernier semestre, Saturne mène la danse. Vous y gagnez en authenticité. Vos jeux érotiques sont plus cérébraux. Attiré(e) par les philosophies orientales, vous êtes en quête de transcendance. Le tantrisme, la méditation vous dévoilent d'autres facettes psychologiques de vous-même.
Votre année : tonalité infiniment sensuelle en début d'année. Vous ressentez le besoin de vivre vos passions en toute liberté, quitte à y laisser quelques plumes au passage ! À part en mai, le printemps est l'allié de vos ébats. De la chantilly à la confiture de fraise, les saveurs et odeurs vous offrent un supplément de plaisir. Les vacances ? Elles ont un parfum d'aventure. Les plages naturistes et autres soirées chaudes boostent le désir de votre couple. Hormis une poignée d'élans fougueux en octobre, l'automne vous insuffle davantage l'envie de resserrer vos liens amoureux que de papillonner. Mais vous ne sombrez pas dans la chasteté pour autant !

	Janvier	Février	Mars	Avril	Mai	Juin	Juillet	Août	Septembre	Octobre	Novembre	Décembre
Sexe	●●●	●	●	●●●	●	●●	●●●	●●	●	●	●	●
Amour	●●●	●●	●	●●●	●	●	●●●	●●●	●●	●●●	●	●
Rencontres	●●●	●	●●	●●●	●●	●	●●●	●●●	●	●	●	●

Capricorne

Jeux troublants

22 décembre
20 janvier

Votre ciel : Uranus vous inspire des envies de changement et stimule vos capacités créatrices. Cependant, jusqu'en juillet, vous muselez vos désirs, parfois de façon très inconsciente. Car Saturne, votre planète, vous fait faire un bond dans le passé, dont vous parvenez difficilement à vous libérer. La seconde partie de l'année est, quant à elle, placée sous le signe de l'imprévu. De quoi troubler vos sens…
Votre année : jusqu'au printemps, les planètes font souffler le chaud et le froid. Vous fantasmez beaucoup sur le corps de votre partenaire, mais pratiquez aussi l'art de la dérobade de temps à autre. En mai-juin, l'amour en plein air, dans le train ou en avion, vous fait vibrer. Mais c'est véritablement en août que vous vous envoyez en l'air en toute liberté. Vous renouez avec votre nature terrienne. Et lorsque vous vous lâchez, vous êtes d'une avidité insensée ! Avec, en prime, quelques tendances exhibitionnistes et voyeuristes. L'automne est aussi propice à votre épanouissement sexuel, en particulier novembre et décembre, qui vous entraînent sur la voie des pratiques extrêmes.

	Janvier	Février	Mars	Avril	Mai	Juin	Juillet	Août	Septembre	Octobre	Novembre	Décembre
Sexe	●	●●	●	●	●●●	●●●	●	●●●	●●●	●●●	●●●	●●●
Amour	●●	●	●●	●●	●●●	●●	●	●●●	●●	●●	●●●	●●●
Rencontres	●●	●●	●	●	●●●	●●	●	●	●●	●●	●●	●●●

● Ça roule... ●● Bingo ! ●●● Super Jackpot !!

Verseau

Un imaginaire flamboyant

21 janvier
18 février

Votre ciel : de bonnes vibrations la première partie de l'année : Jupiter, escorté par Neptune, vous rend très zen et accroît votre sociabilité naturelle. Vous êtes en quête d'évasion. Vos jeux érotiques ? Ils reflètent votre nature baroque éprise de liberté. Changement de décor en juillet, puisque Saturne vous rend moins perméable aux tentations, plus sage et plus exigeant(e) envers vous-même.

Votre année : en janvier-février, vos étreintes charnelles sont fougueuses, et votre imagination débridée. Les jeux de regard, les silences participent à faire monter l'excitation. Mars-avril et juin vous dotent d'un sens démesuré de la conquête. D'exquises rencontres coquines vous font grimper au rideau. Les vacances ? Elles ont un parfum de sensualité. À condition que votre partenaire s'attarde sur vos zones érogènes. L'automne vous chamboule émotionnellement. Peut-être chercherez-vous à vous libérer de l'emprise d'un partenaire trop possessif. Attention, fragile ! Sachez que les fantasmes ne sont pas tous faits pour être réalisés.

	Janvier	Février	Mars	Avril	Mai	Juin	Juillet	Août	Septembre	Octobre	Novembre	Décembre
Sexe	●●●	●●	●●●	●●●	●	●●●	●	●	●	●●	●	●●
Amour	●●●	●●●	●●	●●●	●●	●	●●	●●	●●	●	●	●
Rencontres	●●●	●●●	●●●	●●●	●●	●●	●	●●	●●	●●	●●	●●

Poissons

L'aiguillon de la chair

19 février
20 mars

Votre ciel : vos bonnes fées ? Uranus, Jupiter et Saturne. La première vous pousse à larguer les amarres sur un coup de tête et à tout faire pour vous libérer des conventions. La seconde aiguise en fin d'année vos appétits sensuels. Saturne vous offre, à partir de la belle saison, une lucidité aiguë et vous évite de plonger en eaux troubles. L'idéal pour vous, qui manquez souvent de repères identitaires !

Votre année : 2005 démarre sur une note très passionnelle et charnelle, avec à la clé quelques décharges d'adrénaline. Mars, mai et juin sont de la même veine, même si vous vous impliquez beaucoup plus affectivement. Vous éprouvez aussi le besoin de sortir des sentiers battus et pourriez vous ouvrir à la bisexualité et à l'échangisme. L'été, lui, s'annonce plus calme. Vous êtes davantage en quête de sécurité affective que d'orgasmes explosifs ! Mais, dès la rentrée, vous avez le diable au corps ! Vous testez les positions les plus acrobatiques qui soient, et dévalisez les sex shops. Vous bouclez l'année sur une note très sensuelle, avec une préférence pour les jeux SM.

	Janvier	Février	Mars	Avril	Mai	Juin	Juillet	Août	Septembre	Octobre	Novembre	Décembre
Sexe	●●●	●●●	●●●	●	●●●	●●	●	●	●●●	●●●	●●●	●●●
Amour	●●●	●	●●	●●	●●●	●●●	●	●	●●●	●●	●●●	●●
Rencontres	●●	●●	●	●	●●●	●●●	●	●	●●	●●●	●	●●

- Sexo news - Sexo news - Sex

Photo : Graphic Obsession

Les boules

William Zapata, 20 ans, voulait juste être gendarme... Mais il n'avait qu'un seul testicule dans le scrotum, l'autre n'étant selon lui pas descendu. Il est déclaré "inapte" par la gendarmerie qui ne l'a pas admis à son école de Tulle (Corrèze). En mai 2003, il passe pourtant avec succès le concours d'entrée dans la gendarmerie, mais est déclaré temporairement inapte en décembre, lors de la visite médicale. Motif, un surpoids (94 kg pour 1,76 m), soit trois kilos au-delà de la limite autorisée. Il se représente en janvier, sans plus de succès. Résolu à porter l'uniforme, cet amoureux de la gendarmerie se met au régime. Au mois de mai, avec 10 kg de moins, il est enfin déclaré apte, et rejoint l'école de gendarmerie la semaine suivante.

Hélas, deux jours plus tard, au sortir d'une quatrième visite médicale, il est déclaré définitivement "inapte". Le médecin a regardé son carnet de santé, et a vu qu'il avait un testicule monorchide (un testicule qui n'a pas migré d'une position abdominale à une position scrotale en passant par le canal inguinal).

"Cette ultime visite est une visite d'incorporation. L'absence d'un testicule est incompatible avec le service opérationnel", a déclaré le médecin général Christian Estripeau, chargé de communication au service de santé des Armées. "Les critères de sélection, d'aptitude à servir dans l'armée sont fixés par décrets et instructions ministériels. L'ablation d'un unique testicule entraîne une impossibilité de procréation pour des jeunes en cas d'accident. Et puis, un traitement hormonal substitutif doit être administré à vie. L'armée ne veut pas prendre ce risque."

William Zapata en appelle aujourd'hui au ministre de la Défense, Michèle Alliot-Marie. S'il ne peut intégrer la gendarmerie, il saisira le tribunal administratif, indique son avocat Gilbert Collard.

Source : AFP

Alerte au vibromasseur

Le trafic d'un aéroport régional d'Australie a été interrompu pendant une heure au début du mois d'octobre, après une alerte à la bombe déclenchée par un... vibromasseur déposé dans une poubelle.

L'objet du délit a été découvert par un agent de sécurité à l'aéroport de Mackay (nord-est du pays), où un paquet suspect avait été remarqué dans une poubelle de la cafétéria du terminal. L'ensemble du personnel au sol des compagnies, des centaines de passagers qui

venaient juste de débarquer d'un vol, les employés de la cafétéria et les loueurs de voitures ont été évacués de l'aéroport.
La gérante de la cafétéria, Lynne Bryant, a indiqué que ses employés nettoyaient les tables quand ils ont entendu un bourdonnement provenant d'une poubelle. Dans la minute qui a suivi l'appel à la sécurité, l'aéroport était évacué. La gérante a précisé que l'alerte avait été levée au bout de 45 minutes, après que le paquet eut été identifié comme "un jouet pour adultes".
Source: AFP

Les fantasmes au bout du fil

Selon des chercheurs américains, il serait tout à fait normal de fantasmer sur les voix de nos interlocuteurs téléphoniques. En effet, la voix ne serait pas sans rapport avec les caractéristiques physiques, et même avec la vie sexuelle. Pour établir ces corrélations, les scientifiques ont fait écouter à 149 personnes des enregistrements féminins et masculins, puis leur ont demandé de les classer sur une échelle allant de "très attirant" à "peu attirant". Les chercheurs ont ainsi noté que les voix jugées séduisantes appartenaient aux personnes ayant eu les relations sexuelles les plus précoces et les plus nombreuses. Les gens qui plaisaient le plus étaient également ceux qui étaient généralement les moins fidèles... Résultat, si vous tombez sous le charme d'une voix chaude et sensuelle, sachez qu'une histoire d'amour torride est peut-être au bout du fil. Mais attention, il s'agit peut-être d'un homme ou d'une femme marié(e), ou d'un vil séducteur, mais certainement pas de l'homme ou la femme de votre vie...
Source: "Evolution and Human Behavior" avec Doctissimo

À l'écoute des Parisiens

La Mairie de Paris vient de lancer un numéro vert relatif à l'ensemble des questions liées à la sexualité. Baptisé "Ecoute Sexualité Contraception", ce numéro (0 800 803 803) répondra à toutes les questions sur ce thème. Il peut être appelé anonymement et gratuitement depuis un poste fixe, du lundi au vendredi de 9 h 30 à 19 h 30 et le samedi de 9 h 30 à 12 h. La réception des appels est assurée par deux conseillères conjugales et familiales, placées sous le contrôle technique d'une coordinatrice du Mouvement Français pour le Planning Familial. L'association s'engage à garantir l'anonymat des usagers du service, et une stricte neutralité des évaluations et orientations qu'elle conduira. Ce service est destiné aux jeunes, aux adultes, hommes, femmes ou couples, qui souhaitent obtenir une information sur la contraception, l'IVG, et qui ne peuvent trouver dans leur entourage une écoute adaptée à ces questions intimes.
Il vise également à faire connaître et à rendre accessible l'ensemble du dispositif parisien : les centres de planification et d'éducation familiale, ceux pratiquants l'IVG, les établissements d'information et de conseil familial, les dispensaires antivénériens, ainsi que les associations qui traitent de problèmes spécifiques (femmes battues, etc.).

Bilan de campagne

La campagne télé sur les troubles de l'érection initiée par l'ADIRS s'est achevée le mois dernier. Des spots efficaces, puisqu'Antoine Lemaire, le président de l'Association pour le Développement de l'Information et de la Recherche sur le Sexualité, a enregistré 6000 visites sur son site internet le premier jour de campagne, et près de 3000 le deuxième jour, contre 250 en moyenne avant la campagne. Même résultat concernant le téléphone, avec plus de 70 appels quotidiens, contre une dizaine en temps normal. Le docteur Lemaire ajoute que beaucoup d'hommes ont appelé, croyant être seuls à souffrir de ces troubles.

“J’a
qu’elle

compris à son sourire rayonnant
avait eu ce qu'elle voulait : moi !"

Jamais deux sans trois !

Jessica, 19 ans, et Marlène, sa grande copine d'un an son aînée, toutes deux étudiantes en anglais à Lyon, ont fomenté un plan pour "débaucher" le jeune Grégory, 18 ans, au saut du lit. L'occasion de parfaire son éducation sexuelle en même temps que celle de Jess, encore vierge. Mais celle qu'on croit chef d'orchestre ne mènera pas forcément le jeu...

Photos : Daniel Cerny

J'ai dévalé les escaliers pour retrouver Jessica, à qui j'avais donné rendez-vous devant l'entrée de l'immeuble. J'avais laissé Grégory, mon coloc', profondément endormi dans sa chambre. Il ne savait pas ce qui l'attendait... Quand j'ai vu Jess, toute mimi, avec sa capuche sur la tête, j'ai pensé au Petit Chaperon rouge, et je me suis dit que je m'apprêtais à l'amener au loup. Cela dit, c'était elle qui me l'avait demandé (elle en avait marre d'être encore vierge à 19 ans), et on ne pouvait pas ranger Greg dans la catégorie des grands méchants loups. Il était encore puceau et il m'avait confié qu'il rêvait de sortir avec Jessica. Nous allions donc régler leur compte à deux pucelages d'un coup... Quand nous sommes arrivées dans sa chambre, Greg dormait toujours d'un sommeil innocent.

J'étais censée diriger les opérations. J'ai suggéré à Jess de se déshabiller et de réveiller Greg en l'embrassant. J'ai dézippé sa parka. Comme par jeu, chaque fois que je lui enlevais un vêtement, elle m'en ôtait un. On pouffait de rire. La situation était stressante, et on se défoulait comme on pouvait.

Chuchotant à mon oreille, Jess m'a demandé comment elle devait l'embrasser. "Je l'ai déjà fait, bien sûr, mais est-ce qu'on embrasse pareil quand on flirte et quand on fait l'amour? Montre-moi." Sans réfléchir, j'ai glissé ma langue entre ses lèvres. C'était la première fois que ça m'arrivait avec une fille. Sa salive avait le goût du chewing-gum à la cerise qu'elle avait jeté sur le trottoir juste avant de monter. Je me suis souvenue qu'en anglais, on appelle le clito *cherry* (cerise). Cette association d'idées m'a fait tout drôle et j'ai senti mes joues s'échauffer. Après avoir défait les boutons de sa braguette, Jess a pris ma main et l'a amenée vers son ventre. J'ai agrippé sa ceinture pour faire glisser son jean le long de ses cuisses. Elle avait la poigne bien ferme pour quelqu'un qui prétendait avoir trop peur d'affronter seule la situation... Et ce qui me troublait beaucoup, c'est qu'elle ne fermait pas les yeux en m'embrassant. Elle me fixait même avec une espèce de malice triomphante... C'est seulement à ce moment-là que j'ai commencé à me demander pourquoi elle avait tant insisté pour que je sois là. "J'ai peur de ne pas savoir m'y prendre, m'avait-elle dit de sa voix enfantine. Et comme Greg ne l'a jamais fait non plus... Alors que toi, tu l'as déjà fait et tu pourras nous guider." En attendant, c'était elle qui cherchait ma langue avec une insistance effrontée.

Elle s'est mise à me palper les mamelons en chuchotant : "Tes bouts sont tout durs... Touche aussi les miens, j'adore ça." Pour une jeune vierge effarouchée, je la trouvais drôlement allumée. Il était temps que je la "mène au mâle"! Je lui ai enlevé son soutien-gorge et elle a défait le mien sans me demander mon avis. Elle avait des seins magnifiques, fermes et ronds, qu'elle a frottés contre les miens. Elle était un peu plus petite que moi. Elle a dû les soulever à pleines mains pour que nos pointes se touchent. "Tu as vu, nos bouts sont de la même couleur... tout roses." Elle a saisi un de ses tétons entre le pouce et l'index et l'a pressé par à-coups, assez fortement. "Quand je fais ça, ça me fait de l'effet à mon minou, comme si c'était relié. Et ça me fait mouiller... Pas toi?" Elle me l'a fait aussi, et c'était vrai : mon clito tressautait à chaque fois qu'elle me pinçait le téton, et je sentais ma fente s'humidifier. Elle en savait des choses, cette petite pucelle! Elle a continué à me titiller en me regardant dans les yeux, toujours de cette façon étrange, comme si elle essayait de voir jusqu'où elle pourrait m'emmener...

On a entendu Greg bâiller. Jess a écarquillé ses yeux rieurs, l'air de dire : "Tiens, on l'avait oublié, celui-là..." On est allées le rejoindre sur le lit, toutes câlines, et elle lui a murmuré à l'oreille : "Tu es en train de rêver. Surtout, ne te réveille pas." Il est en-

tré dans le jeu. Pendant que Jess l'embrassait, je lui ai baissé son slip. Là, je me suis dit que j'aurais dû prendre mes renseignements avant. Il avait une bite énorme, pas du tout adaptée pour une première fois. Je lui ai demandé pourquoi il se rasait les poils. Un peu gêné, il a expliqué que c'était plus pratique à cause de sa façon particulière de se branler : il s'enduisait tout l'entrecuisse de gel, bite et couilles comprises, et il frottait le tout entre ses deux mains. Il nous a fait une petite démonstration pendant qu'on finissait de se déshabiller, Jess et moi. Son aveu a détendu l'atmosphère. Jess lui a annoncé qu'elle l'avait choisi entre tous pour perdre son pucelage, et que j'étais là comme "assistante". On pouvait commencer...

J'ai léché sa bite sous l'œil attentif de Jess. Elle n'avait jamais sucé un garçon. Quand je la lui ai tendue en lui demandant si elle voulait en connaître le goût, elle a répondu : "Je préfère d'abord goûter sur ta bouche." Et elle s'est mise à m'embrasser à nouveau... Le parfum de cerise de sa langue a vite disparu sous la saveur forte de jeune mâle en rut. Nous voir nous embrasser excitait Greg et sa bite gonflait dans ma main.

J'étais un peu débordée par mon "élève". Ou bien elle était vraiment terrorisée et elle retardait le plus possible le moment de passer à l'acte, ou bien elle avait autre chose en tête... Je lui ai ordonné d'être un peu plus appliquée. Elle était là pour apprendre. Je lui ai tendu l'énorme bite de Greg et, enfin, elle l'a prise dans la bouche. La pauvre avait du mal à faire entrer plus que le gland, et elle pouvait à peine bouger la langue. Je commençais à être drôlement excitée. J'ai chevauché le visage de Greg pour une minette improvisée. Après tout, il fallait bien qu'il apprenne comment lécher ma copine. Il faisait ça pas mal, pour un puceau. Il avait dû lire les bons manuels. Il a tout de suite trouvé mon clito et la façon de le suçoter comme j'aime, sans trop appuyer. Sa langue faisait dans ma fente le même bruit mouillé que celle de Jessica autour de son gland. Jess relevait parfois la tête pour le regarder faire, et ça me troublait énormément de sentir ses yeux brillants sur ma chatoune.

Soudain, Jess s'est arrêtée et a dit : "Greg, ton truc ne pourra jamais entrer dans mon minou. Regarde comme il est serré." Elle a ouvert les cuisses devant son visage. Tout rouge, le menton mouillé de mon jus, il lui a écarté la fente et l'a examinée, tâtant prudemment l'entrée du bout d'un doigt. "Tu t'es jamais rien enfoncé dedans ?" Elle a admis qu'elle l'avait un peu exploré avec une bougie, laquelle, a-t-elle ajouté en riant, avait fondu... Du pouce, il lui a titillé le clito, et elle a attiré ma tête contre sa poitrine en me demandant de lui mordiller les bouts. Elle gémissait en se cambrant. Je sentais son haleine sur mes joues.

grand les cuisses. J'ai compris que c'était à moi de m'y coller... Je n'ai pas osé refuser pour ne pas casser l'ambiance. Et j'ai su tout de suite comment m'y prendre : il n'y avait qu'à suivre mon désir. Ma langue allait d'elle-même là où elle devait aller, suivant la fente juteuse depuis l'entrée close du vagin jusqu'au petit bouton tendu. Jess m'a saisie aux hanches pour me forcer à me mettre au-dessus d'elle. J'ai résisté, mais elle a insisté : "Laisse-moi voir ton minou ! Je voudrais savoir comment ça devient, quand on n'est plus vierge."

Puis, elle a dénoué ses jambes, libérant Greg, et elle a dit d'une voix de petite fille : "Le mieux, ce serait que je jouisse d'abord avec une minette. Comme ça, je serai très mouillée et son truc entrera plus facilement..." En même temps, elle empoignait Greg par la bite, l'empêchant de bouger, et elle poussait ma tête vers son ventre en ouvrant

J'ai écarté les cuisses de chaque côté de son visage. Elle m'a ouverte des deux mains et m'a fouillée légèrement du bout d'une phalange, en disant d'une voix étranglée : "Oh, je suis si contente de voir ton minou ! C'est si joli, si doux ! Et c'est tout mouillé... Je peux faire entrer un doigt ? Et même deux ?" Elle l'a exploré, tâtant mes lèvres pour en mesurer l'épaisseur, les pinçant doucement... J'avais une envie folle de jouir, et je me retenais tant que je pouvais. Mais, quand sa langue s'est posée juste sous mon clito, je n'ai pas résisté. Ça m'est tombé dessus. J'ai crié en m'effondrant, la tête entre ses cuisses trempées.

Comme dans un rêve, j'ai senti quelque chose qui tentait de se frayer un passage dans ma chatoune. C'était le gland de Greg. Cette petite peste de Jess le tenait dans sa main et tentait de me le fourrer dedans en disant : "Je veux voir comment c'est de près quand ça rentre..." Et dire que j'étais censée mener le jeu...

Je me suis dégagée et, coinçant le visage de Jess entre mes cuisses, j'ai dit à Greg que c'était le moment. Il l'a maintenue par une jambe, appuyant son gland sur la jolie foufoune neuve en essayant d'y entrer. "Dis-moi si je te fais mal." Sautant sur l'occasion, la petite maligne a assuré qu'elle avait trop peur, et que, si on voulait, elle allait plutôt nous montrer comment elle faisait quand elle était seule. Elle s'est assise devant nous, cuisses très écartées, et elle a joué avec son clito. On voyait qu'elle avait une grande habitude... C'était si excitant qu'on a fini par se branler en la regardant, Greg et moi. Elle a joui, les yeux rivés à ma chatoune, et j'ai joui moi aussi pour la deuxième fois, en mêlant mes gémissements aux siens.

Puis, Greg est venu se finir devant nous, frottant nos mamelons du bout de son gland mouillé. Quand il a senti que ça venait, il nous a prévenues et Jessica lui a demandé de gicler sur elle. J'ai vu en gros plan le jus qui jaillissait et s'écrasait sur sa peau.

Je craignais qu'ils trouvent l'expérience ratée car ils étaient toujours puceaux l'un et l'autre. Mais Greg a avoué qu'il était tout heureux de ce trio dont il n'avait jamais osé rêver. Quant à Jess, j'ai compris à son sourire rayonnant qu'elle avait eu exactement ce qu'elle voulait : moi. Elle m'a murmuré à l'oreille : "Ça faisait longtemps que j'avais envie de faire l'amour avec toi, mais si je t'avais demandé, tu n'aurais pas voulu..." J'ai admis que j'aurais refusé. "C'est pour ça que j'ai eu cette idée. Pour Greg, on refera des essais jusqu'à ce que son truc arrive à entrer. Ça prendra le temps que ça prendra, mais je voudrais que tu sois toujours là." J'ai deviné qu'elle s'arrangerait pour que ce soit un dépucelage en plusieurs épisodes... Enjôleuse, elle m'a attirée tout contre elle. "Jamais l'une sans l'autre, d'accord ? Et jamais sans moi", a ajouté Gregory. J'ai conclu en souriant : "Promis. Jamais deux sans trois..." ■

UNION LE GUIDE INTERNATIONAL DES RAPPORTS HUMAINS

AIDES

luttent contre le sida

Dans le cadre de la prévention et de la lutte contre le sida, AIDES s'associe à UNION pour répondre à toutes vos questions et vous informer sans jugement ni réticence, avec une garantie de strict anonymat. L'équipe de AIDES Délégation de la Sarthe reste à votre disposition pour répondre à vos questions, du lundi au vendredi, de 16 h à 18 h, au 02 43 23 96 71.

Couples sérodifférents

La sexualité est un moment qui peut rappeler brutalement la présence du virus. Comment vivre cette intimité avec son (sa) partenaire de sérologie différente? Questions et réponses avec le docteur Eudes Panel, activiste, séropositif et sexologue.

"Je suis séropositif (ve) et je n'arrive pas à lui dire"

Dites-le. Pour "faire couple", il faut du partage et de la connivence avec ce qui constitue la vie de son partenaire. S'il (elle) ne l'accepte pas, c'est que vous n'avez rien à faire avec lui (elle). La personne intelligente et amoureuse restera avec vous. Il faut pouvoir parler du VIH à n'importe quel moment, et pas uniquement lors des rapports sexuels.[...]

"J'ai toujours peur de le (la) contaminer"

Lorsqu'on connaît bien les pratiques à risques, la peur de contaminer l'autre n'est plus rationnelle. Si elle devient obsédante, il faut consulter un psychologue ou un sexologue, étape incontournable pour se libérer de cette angoisse.

"J'ai des troubles de l'érection, dois-je prendre un médicament?"

Prendre du Viagra (ou autre) est une toxicité chimique de plus quand on suit déjà un traitement, mais cela peut permettre de stabiliser une érection défaillante. Attention, ce type de médicament permet de "passer à la vitesse supérieure" mais, en aucun cas, il ne crée le désir. Pour bander, il faut aimer le sexe, avoir envie de l'autre, être curieux des zones érogènes de son partenaire et des siennes.

"Est-ce risqué de faire une fellation à son partenaire séropositif?"

Le risque est faible, mais il n'est pas nul. Si son pénis ne mouille pas et que sa charge virale est indétectable, il y a moins de risques que si le liquide pré-séminal (la goutte) est abondant et que la charge virale est importante. Bien entendu, il ne faut jamais jouir dans la bouche de son partenaire. Pour autant, il ne faut pas oublier qu'avec la fellation, les IST (chlamydiae, herpès, hépatite B, syphilis, etc.) peuvent s'attraper. Dans un couple, les stratégies de prévention doivent être régulièrement discutées car les automatismes tuent le désir. [...]

"Le sexologue, est-ce un passage obligé?"

Non. Et en France, trop peu de sexologues sont capables de faire un bon bilan sexuel des personnes séropositives. Aucun réseau de soignants n'existe, alors que les praticiens VIH devraient prendre en compte la santé sexuelle de leurs patients. Le sexologue peut aider à redéfinir besoins et attentes investis dans les rapports sexuels. La personne séropositive peut trouver des clefs pour se défaire du sentiment de corps "impartageable" car "sale" et "contaminant". En tant que sexologue, je suis un peu leur garde-fou !

Consultations gratuites en sexologie

À Paris:

- *Les sexologues du Kiosque Info Sida accueillent toute personne, seule ou en couple, séropositive ou non, tous les lundis, vendredis et samedis après-midis au 36 rue Geoffroy-L'Asnier, 75004 Paris. Prendre rendez-vous au 01 44 78 00 00.*
- *CDAG de Bichat-Claude Bernard, à Paris, tous les jeudis avec Eudes Panel de 16h30 à 19h30, et sur rendez-vous au 01 40 25 88 57.*
- *Consultations du Pr Waynberg, hôpital Saint-Louis, à Paris, sur rendez-vous le lundi de 9 h à 12 h, au 01 42 49 99 24.*

En Province:

- *Des consultations devraient se mettre en place au CHU de Bordeaux et au CHU de Clermont-Ferrand. N'hésitez pas à demander conseil à votre médecin.*

Nouveau: ligne "Droit des malades Infos"

Cette nouvelle ligne d'information et de conseil juridique est destinée aux utilisateurs du système de santé, et notamment ceux atteints d'une maladie grave (infection par le VIH, cancer, diabète, etc.). Informer, soutenir, orienter et contribuer à un meilleur accès aux droits de chacun sont les objectifs de cette écoute téléphonique, ouverte du mardi au jeudi de 17 h à 20 h et le vendredi de 14 h à 18 h. Tél.: 0810 51 51 51 (numéro Azur, prix d'une communication locale).

Source: "Remaides" n° 52, juin 2004

Sida Info Service
0 800 840 800
24 h sur 24 - confidentiel et gratuit

LES FICHES MÉDICALES UNION
LE GUIDE INTERNATIONAL DES RAPPORTS HUMAINS

Latex, lubrifiant, et même sperme...

Ces allergies liées au sexe

Bien que rares, ces allergies doivent être diagnostiquées et suivies médicalement. Car, si leurs symptômes sont généralement bénins, ils peuvent évoluer de façon dramatique.

La plus courante de ces allergies est celle due au latex des préservatifs. Elle touche principalement les femmes, et se manifeste par des démangeaisons et des irritations douloureuses de la zone génitale. Le diagnostic doit être établi par un médecin grâce à des tests cutanés. La solution proposée est simple: utiliser des préservatifs sans latex. Il existe des modèles anallergéniques en latex déprotéinisé (Crystal® de Manix), en duron (Avanti® de Durex) ou en polyuréthane (Protex Original® de Protex). On peut également choisir le préservatif féminin, également en polyuréthane (Femidom® de Terpan).

Quant aux personnes allergiques aux lubrifiants, elles doivent préférer les préservatifs non lubrifiés et utiliser des lubrifiants à base de glycérine. Une application préalable du lubrifiant sur le bras permet de tester la tolérance à un nouveau produit.

On sous-estime les allergies au sperme. Les démangeaisons et le gonflement de la vulve, et parfois des douleurs abdominales, orientent souvent les femmes et les médecins vers des diagnostics de mycose, de cystite ou d'herpès. Pourtant, l'allergie au sperme s'en différencie par la rapidité de l'apparition des symptômes, entre 5 à 15 minutes après l'émission du sperme. Les protéines contenues dans le liquide séminal sont en cause. Cette allergie handicapante contraint à utiliser des préservatifs pour tous types de rapports (vaginaux, mais aussi oraux et anaux). En cas de désir de grossesse, il convient de procéder à une FIV (fécondation in vitro), ou à une désensibilisation (traitement d'exposition à l'allergène sous contrôle médical, afin d'obtenir une tolérance à moyen terme).

Toutes ces allergies peuvent évoluer vers des réactions aux symptômes violents, voire dramatiques, comme l'urticaire généralisée (inflammation cutanée avec démangeaisons), l'asthme, l'œdème de Quincke (urticaire sous-cutanée qui entraîne des gonflements, avec risque d'asphyxie lorsque la gorge est atteinte), la perte de connaissance ou le choc anaphylactique (réaction allergique brutale, entraînant une chute de la pression artérielle, une tachycardie massive, des troubles respiratoires, voire un arrêt cardiaque si aucun traitement n'est administré rapidement). ■

UNION SACRÉE
MADEMOISELLE MARIE FONTAINE, VOULEZ-VOUS PRENDRE POUR ÉPOUX MONSIEUR PAUL GERMAIN ?
OUI.
OUI.
MONSIEUR PAUL GERMAIN, VOULEZ-VOUS PRENDRE POUR ÉPOUSE MADEMOISELLE MARIE FONTAINE ?
JE VOUS DÉCLARE MARI ET FEMME. VOUS POUVEZ PASSER LES ALLIANCES.
RF
1

JE DOIS EN METTRE DEUX, MONSIEUR LE MAIRE.
VOILÀ, JUSTE À LA TAILLE !
RESTE CALME. C'EST PAS ENCORE LA NUIT DE NOCES.
2

VOUS AURIEZ DÛ DEMANDER LE HUIS-CLOS.
CHER ÉPOUX, PASSE-MOI LES ANNEAUX D'AMOUR.
3

J'AVOUE QUE C'EST ASSEZ ORIGINAL. EMBRASSEZ-VOUS MAINTENANT, MALGRÉ QU'IL SOIT BIEN INUTILE DE VOUS LE DIRE. FAITES-LE AVEC DÉCENCE CEPENDANT.
4

PAUL, MON CHÉRI. C'EST AUJOURD'HUI LE GRAND JOUR ! TU N'OUBLIES PAS LES ALLIANCES.
AUCUN RISQUE, J'EN AI RÊVÉ TOUTE LA NUIT.
FIN

UNION n° 195 NOUVELLE SÉRIE, DÉCEMBRE 2004, est édité par Montreux Publications, S.A. au capital de CHF. 1'000'000.-, enregistrée au registre du commerce de Vevey (Canton de Vaud) sous le numéro 3/1724. Chemin des Terrasses, 12, 1820 Territet/Montreux, Suisse. Tél.: (00) 41 21 962 80 60. **Correspondance postale**: Boîte Postale 61, 1820 Territet, Suisse. **Correspondance e-mail**: union@hfp.fr **Publicité**: Interdeco, siège social: 23 rue Baudin, TSA 44002, 92538 Levallois-Perret Cedex; adresse commerciale: 10 rue Thierry Le Luron, 92595 Levallois-Perret Cedex. Tél.: 01 41 34 77 34. **Abonnements**: BP 50002, 59718 Lille Cedex 9. Tél.: 0 825 826 285 (0,15 € /mn). Fax: 01 41 34 93 90. E-mail: abonnementsunion@cba.fr. Net: www.unionabo.com **Vente anciens numéros**: Tél.: 03 20 12 86 01. Composition et photogravure: Asto. Dépôt légal: 4e trimestre 2004. Diffusion Suisse: Naville et Kiosk. Diffusion France et autres pays: Transport Presse. I.S.S.N.: 0750 3555. L'éditeur n'est pas responsable des textes, illustrations, photos et dessins publiés qui engagent la seule responsabilité de leurs auteurs. Tous les modèles dont les photos paraissent dans ce numéro ont plus de 18 ans. Les documents adressés à la rédaction par courrier ou par e-mail ne sont pas rendus et leur envoi implique l'accord de leur auteur pour libre publication. Les photos d'amateurs envoyées à la rédaction doivent obligatoirement représenter des personnes majeures et qui ont donné leur accord pour publication des images les représentant dans des situations sexuellement explicites. Pour des raisons techniques ou éditoriales, la rédaction se réserve le droit de modifier ou de raccourcir le contenu des courriers publiés. L'envoi d'un courrier accompagné d'une adresse e-mail autorise "Union" à la parution de cette adresse dans le magazine sauf stipulation explicite contraire de la part de l'expéditeur. La parution de cette adresse e-mail n'engage en aucune façon le magazine quant aux suites éventuelles d'utilisation frauduleuse desdites adresses, en particulier en matière de rencontre entre lecteurs. La reproduction des textes, photographies et dessins publiés dans ce numéro est interdite. Ils sont la propriété exclusive de UNION, qui se réserve tous les droits de reproduction et de traduction dans le monde entier.
© 2004 MONTREUX PUBLICATIONS S. A.

Dans ce numéro – Couverture: photo Daniel Cerny. Page 18: "Le Sexe et la plume", photos d'ouverture Photorama. Page 54: "Le boom des bijoux intimes", Photos Jean Muscade et Rik-Art. Page 69: "Votre éroscope 2005", photo Graphic Obsession, Private et D.R. Page 76: "Sexo News": photo Graphic Obsession. Page 78: "Jamais deux sans trois", photos Daniel Cerny. Page 92: B.D. Alex Varenne©Union. Page 98: "Conseils", photo d'ouverture Photorama.

À NOS LECTEURS

On nous a signalé que – notamment dans la région parisienne et en Suisse – des imposteurs prétendent être chargés par "Union" d'effectuer une enquête sur les comportements sexuels d'aujourd'hui. Nous précisons à nos lecteurs que nous n'avons entrepris aucune enquête de ce genre et que les personnes qui se recommandent abusivement d' "Union" nous sont totalement étrangères.

Directeur de la publication: Thierry Amsallem. Imprimé en France/Printed in France chez Maury, 45330 Malesherbes.

Vous avez des problèmes personnels, vous êtes à la recherche de conseils. N'hésitez pas à nous écrire. Nos sexologues vous répondront dans les prochains numéros ou par courrier, votre identité et adresse étant conservées secrètes.

Conseils

Si vous écrivez de la Suisse ou d'un autre pays que la France, envoyez votre courrier à : Rubrique Conseils / Montreux Publications BP 61, 1820 Territet, Suisse.

Si vous écrivez depuis la France, envoyez votre courrier sous enveloppe non affranchie à : Rubrique Conseils / Montreux Publications SA Libre réponse 73178, 92535 Levallois-Perret Cedex

Sodo... mythe ?

Je m'appelle Maryline et j'ai 20 ans. Je voudrais juste que vous m'expliquiez comment certaines femmes ressentent du plaisir avec la sodomie. Je sais que beaucoup de lectrices témoignent en ce sens, mais je ne me l'explique pas. Comme je voulais savoir ce que ça faisait, j'ai essayé une fois. Je me suis caressée, surtout le clitoris, puis j'ai utilisé une bougie, moins large qu'un sexe d'homme. J'ai pris soin de me lubrifier l'anus avec du gel, et je n'ai pas ressenti de douleur au moment de l'introduction. Ensuite, j'ai tenté des mouvements de va-et-vient. Ça ne me faisait pas mal, mais ce n'était pas agréable. J'ai fini par l'immobiliser, et je me suis concentrée sur mon clitoris jusqu'à l'orgasme. Quand j'ai retiré la bougie, c'était encore plus désagréable. Alors, je me demandais pourquoi je ne ressentais pas de plaisir alors que ça marche pour d'autres femmes. Et quelle est l'origine de la jouissance chez ces femmes ?

Maryline, 20 ans, Territoire-de-Belfort

Vous avez posé une bonne question. Si certaines parties du corps humain sont clairement identifiées comme pouvant facilement procurer un plaisir intense (car elles sont pourvues des bons récepteurs), d'autres, telles le rectum, sont plus compliquées à étudier. L'anus est cependant richement innervé et constitue une zone érogène importante.
Il n'y a pas de raisons de ressentir une douleur lors de l'intromission d'un objet de taille "normale", c'est-à-dire d'un diamètre inférieur ou égal à celui des selles, à condition toutefois d'être détendue à l'idée de cette pratique. Votre expérience solitaire s'est donc faite dans de bonnes conditions techniques, et il n'est pas étonnant que vous n'ayez pas eu mal. En revanche, le plaisir n'est pas uniquement physique, et les aspects psychologiques n'étaient pas vraiment présents. Il peut en effet paraître très excitant à certaines femmes d'être pénétrées dans cette partie du corps qui n'est pas prévue pour ça, et le fait de mettre en pratique quelque chose d'un peu "interdit" ou hors norme reste l'élément le plus important dans le déclenchement de l'orgasme.

Sécrétions vaginales

J'aimerais obtenir quelques informations au sujet de l'orgasme féminin. Je ne sais pas comment les filles jouissent lors des rapports sexuels. Quand je regarde des films pornos, je vois une substance blanche, un peu comme du sperme, qui sort de la chatte des filles, mais je ne sais pas si ça signifie qu'elles jouissent. Pourriez-vous me donner de plus amples détails : comment se manifeste leur plaisir ? Sort-il par le clitoris ou par le vagin ? Leur jouissance est-elle claire ou blanche, visqueuse ou légère ?

Axel, 18 ans, Internet

L'excitation sexuelle provoque chez la femme une augmentation de la lubrification à l'intérieur du vagin. Cela ressemble un peu à de l'eau. C'est pour cette raison que le langage populaire dit que les femmes "mouillent". Ces sécrétions vaginales sont plus ou moins abondantes en fonction de divers éléments, tels que la période du cycle menstruel ou la contraception. Mais il est faux de croire que l'on peut mesurer le désir d'une femme à la quantité de liquide que produit la muqueuse de son vagin, car certaines femmes lubrifient peu même si elles sont excitées. Quant à la jouissance féminine, elle peut venir d'une stimulation du clitoris ou du vagin, mais il n'y a pas

d'éjaculation chez la femme. Lors de l'orgasme, il se produit uniquement des contractions de l'ensemble des organes sexuels, sans émission d'un liquide comparable au sperme. Cependant, certaines rares femmes, qu'on appelle "femmes fontaines", rejettent parfois un liquide abondant ressemblant à de l'urine.
Enfin, sachez que les films X ne sont pas conformes à la réalité, et que les producteurs améliorent les scènes par des trucages ou en utilisant du lubrifiant pour faire croire à une importante lubrification du vagin.

Les effets du manque

Cela fait deux ans que je suis avec mon chéri. J'aime beaucoup le sexe mais, à cause de quelques petits problèmes gynécologiques, je ne prenais plus tellement mon pied. Du coup, nous avons stoppé les rapports depuis quinze jours. Mais, depuis ces quelques jours, quand mon copain mate une autre femme, ça m'excite, alors que j'ai toujours été une fille super jalouse. Est-ce normal ? Pourquoi ai-je tellement changé en si peu de temps ? Si je disais à mon copain ce que je pense, il le prendrait mal car je lui ai trop pris la tête avec ma jalousie. Merci de répondre à mes questions.

Bénédicte, 21 ans, Sud-Ouest

C'est juste l'effet de l'abstinence sur une libido bien active ! Avant, vous étiez comblée par votre ami mais, comme vous avez été obligée de vous priver à cause de vos petits problèmes gynécologiques, cela a provoqué un état de manque. Celui-ci vous rend, apparemment, réceptive à toute stimulation et exacerbe vos fantasmes. Rien ne prouve donc que vous avez changé en profondeur, et si votre copain se mettait à vouloir aller plus loin que "mater", sans doute ne le supporteriez-vous pas.
Il n'est peut-être pas nécessaire de lui en parler car, comme vous le soulignez, il lui serait difficile de comprendre ce qui vous est arrivé. Une petite remarque au passage : avoir pour fantasme de voir son chéri s'intéresser à une autre femme n'est absolument pas incompatible avec la jalousie !

Sens interdit

Ma copine et moi rencontrons une difficulté récurrente dans notre vie sexuelle. Elle éprouve de fortes douleurs à l'entrée du vagin à chaque pénétration. Elle a toujours ressenti cette douleur, mais réussissait à la dépasser par le plaisir. Aujourd'hui, la pénétration est devenue impossible. Notre activité sexuelle ne diminue pas, mais ce problème nous frustre tous les deux. Nous avons consulté un gynécologue, et le manque de lubrification a été écarté puisque, même en utilisant du gel intime, la difficulté subsiste. Nous avons entendu parler de vaginisme. Qu'est-ce exactement ? Comment y remédier, et qui consulter ?

Gaëtan, 23 ans, Nantes

Il vous faut aller consulter un gynécologue-sexologue ou un sexologue (médecin, mais pas toujours gynécologue), car il s'agit très vraisemblablement d'une forme atténuée de vaginisme. C'est une contraction des muscles de l'entrée du vagin, qui rend la pénétration douloureuse, voire impossible dans sa forme la plus sévère.
Il faut d'abord vérifier auprès d'un médecin ou d'un gynécologue qu'il n'existe pas de malformation physique. Puis, quand le diagnostic du vaginisme est établi, votre amie devra suivre une série de séances spécialisées auprès d'un sexologue. Elles permettent à la femme

d'apprendre à empêcher la survenue de cette contraction involontaire, et de cesser de craindre la douleur lors des rapports. Cette difficulté sexuelle est une anomalie assez fréquente chez les femmes, et elle se soigne très bien quand l'on bénéficie des conseils appropriés.

Handicap temporaire

J'ai 20 ans et je suis toujours vierge, car j'ai un problème que je n'arrive pas à résoudre. Quand je veux faire l'amour avec mon copain, ça me fait mal. Il n'a toujours pas réussi à me faire perdre ma virginité. Pourtant, on a essayé avec la masturbation et la pénétration. Mais rien n'y fait, j'ai toujours trop mal. Je ne suis pourtant pas du genre "douillette". Je suis allée voir ma gynéco, et elle m'a confirmé que tout était normal chez moi. Elle m'a donné rendez-vous dans deux mois pour pratiquer une intervention sur l'hymen, mais je préférerais perdre ma virginité comme toutes les filles. Que me conseillez-vous? Existe-t-il une solution pour éviter cette intervention dont je ne veux pas?

Candice, 20 ans, Internet

Avant toute décision, consultez un autre gynécologue. En effet, si ce deuxième médecin confirme qu'il n'y a aucune anomalie physique, c'est-à-dire que tout est "normal" chez vous, c'est qu'il s'agit certainement de vaginisme. Dans ce cas, une intervention chirurgicale sur votre hymen ne changerait rien à votre problème. Comme je le disais plus haut, vous devrez voir un sexologue pendant plusieurs séances pour apprendre à ne plus avoir peur de la douleur et à empêcher les contractions involontaires du vagin. Une fois le vaginisme guéri, votre copain pourra vous pénétrer sans difficulté et vous perdrez votre virginité de façon naturelle.

Désengorgement naturel

Depuis quelque temps, j'utilise une technique de masturbation qui consiste à presser et stimuler un point situé entre l'anus et les testicules. Je me caresse de cette façon et j'ai trois orgasmes successifs, mais sans érection ni éjaculation! Le plaisir persiste ensuite presque toute la journée. Désormais, je n'ai même plus besoin de me stimuler manuellement, il me suffit de contracter cette zone. C'est difficile à expliquer. Il ne s'agit pas de serrer les fesses ni de durcir les abdos; il faut juste contracter et relâcher le muscle pubo-coccygien plus ou moins fort et en variant le rythme. Cela provoque des orgasmes successifs de façon quasi permanente toute la journée. Il faut faire attention à ne pas dépasser le point de non-retour sinon, c'est l'éjaculation garantie, ce qui peut être très gênant si l'on est dans les transports en commun ou au bureau! Ma question est donc la suivante: cette méthode ne risque-t-elle pas, à la longue, d'entraîner un engorgement ou une inflammation de la prostate?

Gérald, Lyon

Ne vous inquiétez pas, il n'y a aucun risque d'engorgement de la prostate, ni d'inflammation! En effet, si le sperme n'est pas sorti en une seule fois par éjaculation, le reste s'évacue quand même, mais d'une autre façon. Pendant les heures qui suivent vos séances de stimulation et de contractions, sans que vous vous en rendiez compte, votre sperme s'évacue de façon progressive lorsque vous urinez.

Un choix cornélien

J'ai besoin de vos conseils, parce que je suis confrontée à un cas de conscience terrible. J'ai un fantasme qui tourne à l'obsession, celui de vivre une expérience avec une femme. Or, depuis quelque temps, une de mes amies me fait des avances, et j'ai vraiment très envie d'y répondre. Ma franchise m'a conduite à l'avouer à mon mari. Il ne s'y oppose pas, mais à la condition d'assister à nos ébats. Et le problème est là car, même s'il ne souhaite pas participer autrement qu'en se masturbant, c'est impensable pour moi. Je suis très jalouse, et je ne peux imaginer que mon époux puisse désirer mon amie et s'exciter à la vue de son corps. Je ne sais vraiment plus quoi faire : j'en voudrais à mon mari de m'empêcher de réaliser mon fantasme ou de le dénaturer par sa présence. En même temps, j'ai conscience d'être égoïste et de lui en demander beaucoup. Alors que dois-je faire ? Renoncer à mon fantasme ? Accepter ?

Marie, 38 ans, Privas

Êtes-vous bien certaine que seule votre franchise vous ait poussée à en parler à votre mari ? On peut se poser la question. En effet, vous n'êtes pas sans savoir que la plupart des hommes fantasment à l'idée de voir leur femme faire l'amour avec une autre. Alors, soit vous vouliez que votre mari vous interdise de passer à l'acte avec votre amie – histoire de ne plus avoir à vous poser de questions –, soit vous saviez plus ou moins consciemment qu'il vous pousserait à accepter, et qu'il aurait envie d'assister à ces ébats. À moins que vous n'ayez espéré qu'il vous donne la permission de faire l'amour avec quelqu'un d'autre pendant qu'il resterait "sage"... Car enfin, il ne veut que regarder, alors que vous-même avez envie d'aller nettement plus loin. Personne ne peut décider à votre place, et il faut que vous fassiez le choix qui vous paraît le meilleur pour vous et pour votre couple.

Attention aux plaies !

J'ai eu deux verrues au pied qui ont été retirées par mon dermato. Leur aspect actuel ressemble à de la peau avec des petits caillots de sang intradermiques. Si j'appuie dessus, des gouttelettes de sang perlent. D'autre part, je fréquente un sauna libertin. Ma question est donc la suivante : ai-je pris un risque de contracter une IST si, par malheur, j'ai marché sur du sperme contaminé ? Merci pour votre réponse et votre magazine.

Arno, 27 ans, Internet

Vous n'avez pas été prudent d'aller dans ce type d'établissement avant d'avoir la certitude que votre plante de pied était complètement cicatrisée. En effet, si la peau saine est parfaitement étanche au passage du virus du sida, une blessure ou une zone de cicatrisation non fermée représentent une porte d'entrée potentielle au virus ou à d'autres agents infectieux. En réalité, le risque de contamination est faible, car il faudrait vraiment qu'il y ait eu un contact direct entre votre petite blessure et du sperme infecté émis très peu de temps auparavant. Les virus ont une vie très brève lorsqu'ils ne sont plus à la bonne température. Ils ne survivent que peu de temps après l'éjaculation.
Il serait toutefois préférable d'aller faire un test pour vous tranquilliser complètement. Et, à l'avenir, soyez un peu plus prudent si vous avez une plaie cutanée, si petite soit-elle, ne serait-ce qu'en la protégeant au moyen de pansements efficaces et étanches que vous pouvez vous procurer dans n'importe quelle pharmacie.

Le mois prochain dans UNION

Guide

Les saunas libertins

Les saunas coquins ont le vent en poupe. Outre les classiques jacuzzis, on y trouve maintenant des coins câlins dignes des meilleurs clubs échangistes. Département par département, *Union* a sélectionné pour vous les bonnes adresses. Prenez une serviette et suivez le guide...

Témoignage

"On s'est rencontrés au lycée..."

Aurélie et Patrice ont 19 ans. Ce jeune couple du Nord de la France, adepte des jeux libertins (exhibition, échangisme), se dévoile en exclusivité pour les lecteurs d'*Union*. Et ils ne cachent vraiment rien...

Récit illustré

L'amour sans les mains

La règle du jeu est très simple : l'homme peut tout faire, sauf utiliser ses mains. Une cérémonie érotique venue d'Asie, que Bruno et Kim ont décidé de mettre en pratique. Peut-être feront-ils des émules ?

En vente dès le lundi 3 janvier

- Les sites web gratuits
- Clubs échangistes
- Saunas coquins
- Bars à hôtesse
- Cinémas X
- Sex-shops...

pour 16€

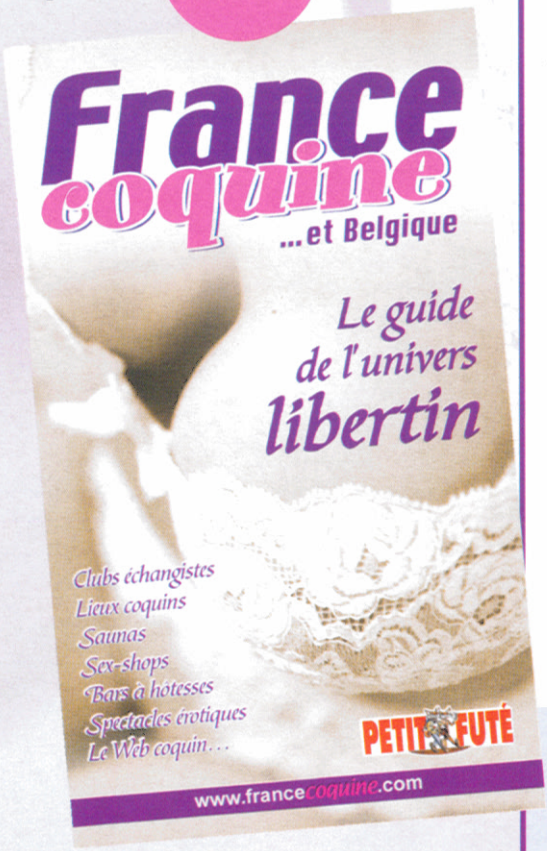

Bon de commande

Nom .....

Prénom .....

Adresse .....

.....

Code Postal .....

Ville .....

Oui, je désire commander ..... exemplaire(s) du guide

France Coquine 2004

au prix unitaire de **16 €**
(frais de port inclus en France métropolitaine).

▸ Je préfère régler par carte bleue

N° |_|_|_|_|_|_|_|_|_|_|_|_|_|_|_|_|

expire le |_|_|_|_|

Signature obligatoire

▸ Je préfère régler par chèque d'un montant de .....€, à l'ordre des :

Nouvelles Editions de l'Université
18 rue des Volontaires - 75015 Paris

Offre réservée aux couples !

❑ **Nous souhaitons être informés sur l'actualité des clubs**
(4 envois par an maximum sous plis discrets)

www.francecoquine.com

100% EFFICACE

Le top des rencontres AU TÉL

100% Amateurs

Service sans animatrice elles te fixent 1 RDV au tél en moins de 5 min. le mois dernier + de 100 000 contacts !!!

0892 68 14 23

Le REZO Hot aux tél

Pur dial !!! le rezo des femmes près de chez toi qui cherchent des expériences coquines au tél dans leur régions.

0892 35 00 37

Plan SEX / Région

Service de proximité au tél liste de femmes prés de toi ou de la france entière contact au tél assurée au

0892 69 63 00

1 Appel=1 Femme Au tél

Fellation ou Sodomie ?
Elles Acceptent tout au tél

0892 68 00 62

AUSSI SUR LE 3615 TOPCONTACT

100% DISCRET

Ecoute en secret...

Micros Cachés

Écoute des femmes en train de prendre du plaisir elles sont en pleine action sur le

0892 69 40 77

Confessions Hard

De la bourgeoise à la ménagère en passant par l'étudiante, elles n'assument pas leurs fantasmes et libèrent leurs pulsions les plus folles au tél

0897 65 00 45

Histoires Vécues

Expérience Ultra hot tu as accès a plus de 200 audios : elles ont tout fais écoute les au tél ...

0892 68 07 98

Attention ce N° peut choquer 1 public non initié.

Spécial VOYEUR

Elles sont sur écoute . . .
viens les espionner sans parler
en SECRET TOTAL au tél

0892 68 44 54

100% LIVE

L'amour en duo...

l'Amour en Duo au tél

Isole toi seul à seul avec la femme de ton choix et fais le au tél sans attendre en appelant le

0892 69 30 93

Les Pro du Sexe...au tél

+ de 30 expertes qui ont fait de leur passion un métier, Elles sont la pour te faire la totale au tél

0892 69 65 96

garantie sans censure

Vraies Ech. HOT au tél

100% amatrices en manque ! à prendre en Duo : 62% de F. célib 34% de F. mariées 4% de F. a la rech d'une 1ere exp.

0892 68 07 22

Au moins elles te font l'AMOUR Au tél

Fais l'amour avec les hôtesses les plus vicieuses de france elles t'attende en live pour des têtes à têtes au tél

0892 69 01 44

100% TENTATION

Fantasmes tabou...

CENSURÉ

Gay et Bi au tél

Actif / Passif ou hétéros curieux les services 100 % rencontres régionaux entre hommes au tél

0892 35 03 11

Spécial Travesti au tél

tu n'as jamais tentés l'expérience, tu ne vas pas en revenir elles font ça mieux que les femmes au tél

0892 69 02 99

Domination au tél

soumet toi et tente l'expérience : avec 1 Femme S.M., avoir les plaisirs des exp fortes ! ! !, vient dominer ou te Soumettre au tél

0892 68 83 93

Femmes Mûres au tél

les femmes de 40 ans et + vous donnent du plaisir. Elles veulent conclure... et vite prends leurs le Q au tél

0892 69 69 71

Elles ne sont pas difficile, défonce les

92:0,34€/min - 0897:0,562€/appel - CM:RCS 391 068 343 00014

Le Meilleur de la baise !!! au tél

30 Hôtesses à disposition au tél

0892 700 400*

CODE 0400

Duos sans tabou au tél

0892 69 20 28

CODE 2028

Tape-toi une s... au tél

0892 69 25 99

CODE 2599

Porno Académy

0892 70 74 74**

24h/24 au tél

Écoute-les baiser au tél

0892 23 22 33

Spécial couples au tél

0892 69 18 99

Par SMS envoie **CPL** au 61610

SMS+ 61610

Spécial 18/25 ans au tél

0892 70 18 18

Jeux Fétish par tél

0892 68 58 60

Envoie **SM** au **61610**

0903 40 109*
0903 42 131**

0906 106 369*
0906 109 169**

Et avec un mec? au tél

0892 700 444

Envoie **BOY** au 61610

Nouveau ! Le 1er CHAT SMS avec photos !

Envoie SLP au 61610

SMS+ 61610

RCS 429 423 288 - 0892=34 cts/min
0906=2,50Fch/min - 0903=1,12 euro/min
61610 =35 cts/SMS + coût opérateur - Services réservés aux adultes

REBECCA RILS
92, rue Victor Hugo - 94200 Ivry sur Seine
Tél. : 01 46 71 84 13 - Fax : 01 46 71 88 92
BOUTIQUES REBECCA RILS
76, boulevard de Clichy 75018 Paris
Ouvert de 10h à minuit
5, rue Meyerbeer 06000 Nice
Ouvert de 12h à 19h

Rebecca Rils

De l'esthétisme au raffinement...

MENOTTES

10 euros

Attache-moi !

SMART BALLS

19 euros

Boule de geishas...

SHUNGA

12 euros

PEINTURE CHOCOLAT

19 euros

HUILE MANGEABLE
Le plaisir d'un massage... Aphrodisiaqe et comestible.
Vanille ou fruits exotiques.

15 euros

HUILE MASSAGE
Pour massage érotique.
Vanille ou fruits exotiques.

19 euros

COFFRET SHUNGA
Retrouvez les sensations multiples...

CANARDS VIBRANTS

GRAND MODELE
PETIT MODELE
Discret et mignon.
COIN ! COIN !

29 euros

ULTRA 7

49 euros

Pour un plaisir ultra rapide !

ANNEAU VIBRANT

INEDIT !

29 euros

Stimulateur de clitoris, à placer sur le pénis de Monsieur.

GODEMICHETS

49 euros

39 euros

GODE VIBRANT RÉEL
GRAND MODELE 8G (49 euros)
PETIT MODELE 8P (39 euros)
Plus réel que nature !

GODE FUN FACTORY
La RÉFÉRENCE du point G...

55 euros

12 euros

GODE VIBRANT RABBIT PEARL
Double plaisir... Double extase !

39 euros

GODE ALIEN
GODE PLUG
Préparateur anal.

12 euros

GODE ANAL ANGLER
Perles anales pour elle et lui...

12 euros

GODE PÉNIS PROBE
Le plaisir futuriste...

12 euros

PAR MESURE D'HYGIÈNE, LES ARTICLES NE SONT NI REPRIS, NI ÉCHANGÉS !

WIRELESS TÉLÉCOMMANDE

49 euros

Du plaisir à distance. C'est vous qui décidez où et quand...

FRAIS DE PORT GRATUITS !!!!

BON DE COMMANDE A RENVOYER A :

REBECCA RILS - 92 rue Victor Hugo
94200 Ivry sur Seine Tél : 01 46 71 84 13 - Fax : 01 46 71 88 92

Je désire recevoir les articles suivants :
(cochez la (ou les) case(s) désirées)

- ☐ Coffret Shunga 19 euros
- ☐ Smart Balls 19 euros
- ☐ Peinture chocolat 12 euros
- ☐ Huile mangeable 19 euros
  - ☐ vanille ☐ fruits exotiques
- ☐ Huile massage 15 euros
  - ☐ vanille ☐ fruits exotiques
- ☐ Gode vibrant Rabbit Pearl 39 euros
- ☐ Grand canard vibrant 29 euros
  - ☐ jaune ☐ noir
- ☐ Petit canard vibrant 29 euros
- ☐ Anneau vibrant 29 euros
- ☐ Ultra 7 49 euros
- ☐ Wireless 49 euros
- ☐ Gode Fun Factory 55 euros
- ☐ Gode vibrant réel (PM) 49 euros
- ☐ Gode vibrant réel (GM) 39 euros
- ☐ Gode rouge Alien 12 euros
- ☐ Gode Plug 12 euros
- ☐ Gode Anal Angler 12 euros
- ☐ Gode Pénis Probe 12 euros
- ☐ Menottes 10 euros
  - ☐ rouges ☐ bleues ☐ roses ☐ p

Total de ma commande : ..... euros *Je règle par :*

☐ CB : _ _ _ _ / _ _ _ _ / _ _ _ _ / _ _ _ _ / exp. : _ _/_ _

☐ Chèque (à l'ordre de PMI)

☐ Contre remboursement majoré de la taxe en vigueur.

Je certifie être majeur : signature obligatoire :

NOM : _____ PRENOM : _____

ADRESSE : _____

CODE POSTAL : _____ VILLE : _____

Vous disposez d'un droit d'accès et de rectification

EFFICACITÉ 100%
• Sur ta région, fais-toi la NANA la plus COCHONNE au tel !
01 72 76 70 73
• Femmes Mûres pour PLANS BAISES au tel en - de 5 mns
08 92 69 12 33
• VRAIES VICIEUSES aimant se faire BAISER au tel
Choix par région!! 08 92 46 44 88
• 24h/24. Listes de FEMMES aimant la Sodomie au tel !! elles n'ont pas de TABOU et toi?
08 92 68 43 60
ou par SMS, envoie
HOT au 63615
pour faire des rencontres au tel tout en recevant leurs PHOTOS
Mate-les en train de BAISER sur ton MOBILE !!!
• Les + VICIEUSES se trouvent ICI !
08 92 69 51 55
©RC 27128833-0892 : 0,34€/mn
©RC 410835912-63615 : 0,35€/envoi + prix d'un SMS- Deconnexion : Stop au 63615

N° VOYEUR AU TEL
Mate en Cachette des FEMMES MÛRES en train de BAISER de Jeunes MECS (+18a) au tel
08 92 69 06 96
Des Centaines de couples ont enregistré leurs ébats les + HARD
08 92 69 07 75
Des LESBIENNES ont placé des MICROS dans leur culotte ! Ecoute-les se doigter au tel !!!
08 92 68 99 60
Ecoute-la SUCER des MECS sur une aire d'autoroute au tel
08 97 65 00 06
et par SMS, reçois des PHOTOS de FEMMES dans des POSITIONS SPECIALES !!
envoie VOYEUR au 61717
© RC 27128833-0892 : 0,34€/mn--0897 : 0,56€/mn- 410835912-61717 : 0,35€/envoi + prix d'un SMS-Deconnexion : Stop au 61717

N° très SPECIAUX
Bondage & Fétichisme à toute heure au tel
08 92 69 06 96
Des PLANS SM au tel avec des Maîtresses sans pitié !
08 92 69 53 43
ou par SMS, envoie
HARD au 63615
et reçois les PHOTOS les + choquantes de FEMMES en ACTION !
Ecoute ou participe à une séance NO LIMIT ! (Attention, certaines scènes peuvent CHOQUER)
08 92 68 16 90
EXCLU : Maîtresse LINE voudrait te parler. Laisse-lui un message, elle te contactera au tel
08 92 69 50 20
© RC 27128833-RC 410835912 - 0892 : 0,34€/mn-63615 : 0,35€/envoi + prix d'un SMS - Deconnexion : Stop au 63615

PRIVATE VPC
VENTE PAR CORRESPONDANCE
LEADER MONDIA DU DVD ADULT
WWW.PRIVATEVPC.CO

OFFRE DE LANCEMENT DU SERVICE VPC

RECEVEZ UN
DVD PRIVATE
GRATUIT

...C'EST DEJA NOEL...

RIVATE CENTER 88 rue Saint Denis 75001 Paris ou 01 44 82 63 08

DESIRE RECEVOIR UN DVD ET UN CATALOGUE SANS OBLIGATION D'ACHAT

)M : ..... / PRENOM : .....

)RESSE : .....

<<<NOUVEAU>>>
Des expertes en fellation te font
LA TOTALE !!!
au tel
08 92 69 19 40
©RC 27128833-0,34€/mn

Une VICIEUSE
X-tra HOT...
(Public avertis)
au tel
au bout de ta B...
01 72 93 96 96
par SMS, envoie
RENCONTRE au 61717
Déconnexion : Stop au 61717
©410835912: 61717 : 0,35€/envoi + prix d'un SMS
©RC27128833-coût d'un appel local

Génération
LESBIENNES
Elles n'ont plus aucune retenue quand elles sont excitées...Ecoute-les !
08 92 69 75 76
©RC27128833-0,34€/mn

SPEED FUCKING...
7 minutes pour BAISER une VRAIE NYMPHO au tel...
t'es cap? essaie pour voir...
01 72 76 72 72
©RC 27128833-0172 : Coût d'un appel local

1 APPEL = 1 RDV au tel
100% SEX RÉEL
01 72 70 70 70
©RC27128833-0172 : coût d'un appel local

Elles sucent, elles lèchent, s'exhibent et en + c'est le prix d'un appel local...
01 72 76 76 88
à tester IMMEDIATEMENT!!!
pour VOIR leur PHOTO, envoie
PHOTOS au 61717
Deconnexion : Stop au 61717
©RC2128833- Coût d'un appel local
RC 410835912-61717 : 0,35€/envoi + prix d'un SMS

VIENS ME BAISER au tel, PUCEAU !!!
08 92 68 72 90
ou par SMS, envoie
JOUIR au 61717
©RC 27128833-0,34€/mn - RC 410835912
61717:0,35€/envoi+prix d'un SMS
Deconnexion : Stop au 61717

Elles n'attendent que TOI pour une bonne partie de BAISE au tel !!!
08 92 69 40 70
©RC27128833-0,34€/mn

NYMPHOS EXHIB sur écoute
08 92 69 06 96
ou par SMS, envoie NYMPHO au
63615

EXCLU! Femmes Mariées recherchent DIALS TORRIDES et EBATS DISCRETS au tel
08 92 68 44 31
©RC27128833-0,34€/mn

PLANS SEXES
Jamais Vu en France
Prend RDV au tel avec des Libertines de ta région
01 72 75 07 53
©RC27128833-coût d'un appel local

DES GOULUES du Q t'attendent pour une expérience très INTIME au tel !
NOVICES BIENVENUES
08 92 68 51 53
©RC27128833-0,34€/mn

INEDIT...
Des Strip-teaseuses n'hésite pas à se donner en LIVE au tel...
08 92 69 55 33
ou par SMS, envoi
PLAISIR au 63615
©RC 27128833-0892: 0,34€/mn-RC 410835910
63615 : 0,35€/envoi + prix d'un SMS

©RC27128833-0,34€/mn
Pour lécher ma chatte au tel
08 92 68 74 84
POUR UNE PIPE X-PRESS au tel...
08 92 70 25 85

As-tu déjà penser à te faire GODER par une FEMME au tel ?
Ecoute ou participe !
08 92 70 29 70
© RC 27128833-0,34€/mn

Une partie de Jambe en l'air au tel avant d'aller BOSSER???
©RC 27128833-0,34€/mn
08 92 68 26 84

JEUNES FILLES en CHALEUR POUR DIALS TORRIDES au tel
08 92 70 51 91
ou par SMS, envoie JF au 63615
Deconnexion: Stop au 63615
©RC2128833-RC 410835912-0892 : 0,34€/mn
63615 : 0,35€/envoi + prix d'un SMS

DIRECTRICE GÉNÉRALE LE JOUR
MAÎTRESSE LA NUIT
Viens te faire DOMINER par des SEXPERTES au tel
08 92 68 84 94
par SMS, envoie DONJON
au 63615
Deconnexion: Stop au 63615
©RC 27128833-0892 : 0,34€/mn-RC 410835912
63615 : 0,35€/envoi + prix d'un SMS

Mate-les en train de NIQUER au tel
08 92 68 99 60
par SMS, envoie
SEXE au 63615
Deconnexion : Stop au 63615
©RC 27128833-0,34€/mn-RC 410835912
63615:0,35€/envoi + prix d'un SMS

Une Branlette espagnole en moins de 2 minutes CHRONO au tel !!!
08 92 70 17 81
©RC27128833-0,34€/mn

Une envie de conclure

7j/7j 24h/24h

Viens te faire sucer par des bouches gourmandes et expertes au tél. Ou enfoncer ton pieu dans des petits trous bien dilatés

à assouvir vite et bien

8 92 69 65 00 3615 SPEEDIAL

HARD EXTRÊME

T'as plus qu'a sortir ta b... et appeler le

08 92 68 17 39

Elles te disent au téléphone des trucs tellement chauds, tellement excitants que tu envoies la pression en moins de 2 minutes

Bientôt censuré

08 92 69 40 48

1 Enregistre ton pseudo
2 Ecoute la liste des femmes connectées
3 Discute avec les plus sympas

et B.... les plus chaudes au Tél.

PLAN O

Tête à tête sexuels au tél.

Appelle vite au 08 92 69 40 48

Urgences sexuelles

Quand tu dragues dehors ça marche 1 fois sur 10. Ne perds plus ton temps ! Pour choper des nanas qui cherchent de la b..... au tél appelle le 08 92 69 02 55 ! Elles sont + nombreuses et elles sont là pour ça grâce à leur accès privilège 08 90 71 00 74 moins cher pour elles, elles donnent des RDV au tél pour conclure vite fait.

Alors contacte les vite au

08 92 69 02 55

Elles sont plus de 1 000 chaque mois à s'inscrire au 08 92 35 00 32

Et elles sont chaudes et cherchent toutes des vrais mecs dispo au tél

Essaye les, elles donnent leur pt Q...

08 92 35 00 32

FAIS l'amour au tél.

avec les femmes les plus chaudes sans attendre

de 5 min. chrono

08 92 69 25 52

Selection des cochonnes les +chaudes au tél.

Sur ce numéro

08 92 68 07 65

pas de bla bla, pas de fausse pudeur. Seules les chaudes du Q, les folles de la bite, les boufeuses de queues et les maxi coquines ont le droit de rester en ligne

Interdit aux filles timides et coincées

Espionne en secret

Des chaudes du Q en action. Participation possible mais non obligatoire au tél

Vite elles sont sur écoute au

08 92 88 01 23

LE BOTTIN DES FEMMES QUI AIMENT LE SEXE au Tél.

13850 Messages de femmes à ce jour

Exemples

- Carole 30 ans, inscrite sur le service : mars 2003 n° de boite : 787927
- Alice 32 ans, inscrite sur le service : Fev 2003. n° de boite : 809501
- Sabine 25 ans, inscrite sur le service: mars 2003. n° de boite : 816600

Appelle le

08 92 68 60 03

3615 DIRECT LOVE

Tu peux tout leur faire, ce sont de véritables cochonnes Tu te branles au son de leurs sémissements pendant qu'elles se doigtent la chatte et se sodent le Q au tél.

du VRAI SEXE en ligne

B.... en direct live

08 92 69 30 55

3615 GAY LIVE

Viens essayer

La b.... entre mecs au tél.

• Ecutés faciles • Sucettes top niveau • O très accueillants

08 92 68 80 50

Femmes mûres et expérimentées

Bon plan assuré

cherchent mecs quelque soit le physique mais qui bandent. Elles sont plus très jeunes mais bien conservées, expertes et gourmandes,

Pourras-tu les suivre dans leurs délires sexuels au tél. ?

Appelle le

08 92 68 41 31

Viens te branler en ecoutant les histoires vécues de petites vicieuses en chaleur au tél.

08 92 68 30 36

Elles ont TOUT fait au tél.

Sodomie, Fist fucking, Godages profonds, doubles pénétrations...

ESPACE NOUVELLES EXPERIENCES au tel

exclusif : Les filles les plus excitées se lâchent vraiment

au tel 08 92 68 64 34

Femmes infidèles ?
du sexe au bout du fil
Quand leur mari n'est pas là
elle appelle le 08 92 35 00 62
Contact envoie par SMS REZO au 62200

SexyZapping
le 1er service de sexe global
Tél. Internet SMS WAP

L'EXPÉRIENCE INTERDITE
TRAV.... TRANS....
tu vas surement adorer leurs petits plus
0892 69 66 86
aussi par SMS envoie TRAV au 62200
INEDIT

-21 ans s'abstenir
• trans./tarv. 08 97 65 60 01
• Lesbiennes en action: 08 97 65 08 97
• Couples et pratiques tabous. 08 97 65 16 50
Plus de 200 histoires de Q Hard trash ...
30 mn de pleine jouissance
30 mn GARANTIE
...racontées au tél.
par celles qui les ont vécu
08 92 68 23 00

Tchat et Mates
Elles t'envoient aussi leurs photos sur ton portable... ...et tu vois avec qui tu le fais au tél ...
et toujours + www.sexyzapping.com
Julie
Anne
Lucie
Sofia
Par SMS envoie 1 FOTO ou 61739
Par Wap 2 GALLERY club2sex
Par Tél. 3 08 92 68 68 63
Télécharge le meilleur de mes photos et de mes vidéos
VIDEO au 81555
PHOTO au 81555

Couples échangistes
Tous les bons PLANS PARTOUZES Région
MICROS CACHÉS DANS LES CLUBS PRIVÉS
au tel. 08 92 69 22 77
envoie par SMS CQ au 62200

MAITRESSES SEVERES
IENS VIVRE UNE XPERIENCE SM EN DIRECT NTRE DANS LE DONJON E LA SOUMISSION ET DE A DOMINATION AU TEL
892 69 18 88
PAR SMS ENVOIE SM 62200
rejoins le milieu fermé du SM et de ses pratiques sado ou masso tu vas être comblé
Histoire & Confessions Vécues
08 92 70 57 67

Et si c'était ta voisine ?
toutes les femmes de la région en manque de plans Q au tél célibataires ou insatisfaites !!!
0892 68 49 94
Découvre leurs photos pendant que tu tchates avec elles ! ! !
envoie Q par SMS au 62200

Les 1ères expériences d'actrices de films X
ENREGISTRÉES À LEUR INSU
ATTENTION réservé à un public initié
"à la limite du racontable"
08 92 68 81 80

PEEP SHOW
le sexe en live
connexion en -5 sec. sans attendre
en direct au tél. 08 97 65 00 67

BI - HOMO
1ERE EXPERIENCE
LE SERVICE ENTRE MECS OU TU ES SUR DE TIRER UN COUP DANS LES 24H
AU TÉL. 08 92 68 03 09
ENVOIE PAR SMS GAY AU 62200

Femmes & couples mis en écoute
censuré dans de nombreux pays
un pur moment pour les apprentis voyeur
08 92 70 54 64

AMOUR en TETE A TETE au tél
PETITES CHATTES HUMIDES À SAVOURER EN DUO AU TÉL
08 92 69 69 01

La ligne des partouzes
100% DISCRET
inscris toi à celle de ton dépt.
08 92 699 555

Je t'en supplie défonce moi !
par devant, par derrière au tél ...
3615 DIRECTLOVE
Ces femmes la te font l'amour service sur mesure ... au tél EN DIRECT
en moins de 2 min.
au tél. 0892 696 200

Spécial 18/25 ans
Elles découvrent leur sexe... et veulent le partager au tél...
100% 1ère FOIS
08 92 68 04 22

VIENS TIRER 1 COCHONNE BIEN EXPÉRIMENTÉE
100% EXPERTES
Femmes Mûres et expertes cherchent queues bien raides au tél
+ RONDES + ACCUEILLANTES PRENDS RDV AU 08 92 68 08 16
pour des dials très hot avec des expertes au
08 92 68 40 94
100% BONNES

Vu à la T.V.

3615 ENVY

T'organise ta semaine ...

UN PLAN SEXE DIFFERENT CHAQUE JOUR !

LUNDI SOIRÉE CHAUDE
au tél. avec les filles du Club A.N.A.L.*
08 97 65 88 33
*Association des Nymphomanes Anonymes et Libérées

MARDI 100 % RÉEL
Les Femmes branchent les hommes au tél
08 92 68 17 07
RENDEZ-VOUS ASSURÉ AU TEL

MERCREDI NOUVELLE EXPÉRIENCE
Si t'en as marre des nanas, viens te faire croquer par un mec au tél.!
08 91 67 00 99

JEUDI Petit 5 à 7
au tél avec secrétaires excitées
08 97 65 82 65
Tu peux aussi les mater sur www.STRIPTEASE.com

VENDREDI Prépare ton Week-End au tél avec le
08 92 68 52 60
C'est nouveau et garanti sans animatrices !

SAMEDI Aprés-midi sexe au tél
Fais-toi une s..... en direct au
08 92 68 11 83
UN APPEL = UNE GATERIE AU TEL

DIMANCHE REPOS BIEN MÉRITÉ
mais s'il te reste de l'énergie après la sieste... teste ce numéro !
01 47 00 42 22
30 Euros la conversation . 24H / 24 . DISCRÉTION ASSURÉE ...

INTERDIT AUX MINEURS

RCS 394 998 215. Tarifs: Minitel= 0,19 €/mn. 0891= 0,22 €/mn. 0892= 0,34 €/mn. 0897= 0,56 €/appel.

DU SEXE NON STOP au tél
0892 30 40 41

NANA très chaudes par SMS
Envoie NANA au 63535
SMS+ 63535

Mariées, très S.L.P et gourmandes de fellation
au tél 0892 300 222
Envoie SLP au 63535 SMS+ 63535

0903 40 809
0906 111 42

Nymphos toujours dispo au tél
0892 30 77 78
Envoie CUL au 63535 SMS+ 63535

Spécial Couples au tél
0892 88 44 04
Envoie BI au 63535 SMS+ 63535

B 443 048 087 - 442 036 499 - 478170087
63535 = 36 cts/sms + coût opérateur
0892 = 34 cts/min
0906 = 2,50 fch/min 077 = 0903 = 1,12/min

Des VICIEUSES sur ton mobile !

Par téléphone ▶
0899 700 205 *
Par SMS envoie la référence au
81011**
SMS+ 81011

Télécharge & décharge !

343000184

343000011

Nouveau ! Des vidéos sur ton tél !

Mate des films de cul sur ton mobile
envoie FILMX34 au 81011**

343600009

343600030

343600002

Pour recevoir les LOGOS les plus SEXE
envoie HOT34 au 81011**

43000357

343000186

343000157

343000022

343000926

343000165

343000617

343000110

343000941

343000310

343000028

343000315

343000323

343000385

343000470

343000373

343000395

Retrouve tous les LOGOS et VIDEOS sur www.mmseros.com

Service réservé aux adultes. Liste des téléphones compatibles sur : www.mmseros.com *1,34€/appel + 34c/min; **1,50€ + prix du SMS soit 2 unités + prix des SMS. Ton mobile doit être configuré WAP. Coût de la connexion WAP en sus selon ton plan tarifaire. Services proposés par Agir Media, 12 chemin Lapujade, 31200 Toulouse (RCS 443396015). En utilisant nos services, tu autorises la société Agir Media à utiliser et communiquer à ses partenaires commerciaux tes données nominatives. Conditions intégrales des services disponibles à l'adresse ci-dessus.

CONCORDE N° 1 FRANÇAIS

VISITEZ LES SUPERMARCHÉS DU SEXE

Vous y croiserez des couples et des femmes faisant leurs achats coquins.

4 MAGASINS CONCORDE

Paris 10ème
27, bd Magenta • M° Jacques Bonsergent

Paris 11ème
6, rue du Dahomey • M° Faidherbe-Chaligny

Paris 13ème
117, bd de l'Hôpital • M° Campo-Formio

Paris 15ème
179, bd Lefebvre • M° Porte de Vanves

Ouverts tous les jours, de 10h00 à 20h00, sauf le dimanche

Les Enseignes CONCORDE, implantées dans des quartiers discrets, vous proposent plus de 10.000 articles différents : DVD, Vidéo, Gadgets, Revues, Guides, Aphrodisiaques, Lingerie, Perruques, Robes... et Offres Promotionnelles. Un accueil attentionné et convivial vous aidera à mieux choisir vos achats.

À votre disposition, des Cabines de Projection Ultra Modernes, pour visionner les films en toute tranquillité. Cabines Simple et Couple

Professionnels, Revendeurs, Sex-Shops, Vidéo-Clubs : contactez M. Dubois au 01 47 06 13 13

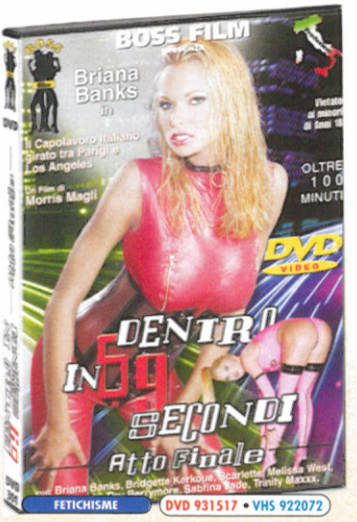

GRATUIT

POUR TOUTE COMMANDE LE CATALOGUE CONCORDE

Le 1er Catalogue Complet de tous les plaisirs : DVD, VHS, Guides, Annonces Rencontres, Aphrodisiaques, Gadgets, Lingerie, Cuirs, Latex, Offres Promotionnelles etc...

+12 N°S de NEWS Catalogue Mensuel des Nou

DU X WWW.CONCORDE.FR

LE SITE OFFICIEL DU LEADER DU SEXE EN FRANCE

3 DVD OU 3 VHS 5 € CHACUN

FRAIS DE PORT OFFERTS

27816 • VHS 913613

DVD 928277 • VHS 911511

DVD 928847 • VHS 915514

926106 • VHS 914409

DVD 928629 • VHS 913043

DVD 926112 • VHS 910746

DVD 927013 • VHS 921922

AMATEUR — DVD 931339 • VHS 921912

DVD 928851 • VHS 911600

DVD 930419 • VHS 922069

DVD 926221 • VHS 911170

DVD 931341 • VHS 921914

DVD 926223 • VHS 913188

Découper et à retourner à CONCORDE VPC 123, rue Alexandre Fourny 94506 CHAMPIGNY S/M CEDEX

souhaite profiter de l'offre de bienvenue CONCORDE. Envoyez moi les articles dont je note les références ci-dessous. (Durée des films entre 90 et 120 minutes)

Réf	Qté	Prix	Total
		5 €	
		5 €	
		5 €	
		5 €	
		5 €	
		5 €	
		5 €	
		5 €	
		5 €	

Nom ..... Prénom .....

Adresse .....

Code Postal ..... Ville .....

Email (facultatif) .....

MODE DE RÈGLEMENT

☐ Chèque ou ☐ Mandat à l'ordre de CONCORDE

☐ Carte Bancaire Date de Validité ..... N° .....

Date & Signature :
Je certifie être majeur(e)

Conformément à l'article 27 de la loi informatique et Libertés du 6 janvier 1978, vous disposez d'un droit d'accès et de rectification des données vous concernant.

EXTRA !
JF cherche BEAU MEC
Baise moi, au tél !
Bien MONTÉ, au tél
au 08 92 68 24 95
Un bon coup, au tél, pour cette après-midi ?
Par SMS envoie
vite ! BIZ AU 61100
SMS+ : 0,35€ par envoi + prix d'un SMS
Réclamation SMS+ : CONTACT au 61100
RCS : B 337 744 403 EV 388 450 199-0892 : 0,34€/min

Orgasme GARANTI, au tél
ENCORE !
08 92 68 08 00
Amour au tél
B 394 999 817 - 0892=0.34 € / min.

08 92 69 53 00
Sur ce service, que des SUPER VICIEUSES qui vont te faire grimper aux rideaux, au tél
Par SMS envoie
X au 61300
SMS+ : 0,35€ par envoi + prix d'un SMS
Réclamation SMS+ : CONTACT au 61300
B 394 999 817 MT394 998 215 - 0892=0,34 € / min.

Tu as envie de jouir, au tél ?
Appelle vite le : 08 92 70 73 17
24h/24
SMS+ : 0,35€ par envoi + prix d'un SMS
Contacts 100% HARD avec des vraies NYMPHOS
Par SMS, envoie Q au 61005
Viens dialoguer avec des nanas hyper délurées sur le 3615 VIENS. Pour lire leurs confessions les plus hard, tape la clé V22 sur le sommaire du service.

Ose tes Fantasmes SM, au tél
08 92 68 86 87
sexe interdit
CONFESSIONS 100% SM
SÉVÉRA 08 97 65 06 60
LES SOUMISES 08 97 65 62 63
LES INITIÉS 08 97 65 33 00
Contacte les Maîtresses les plus Sévères de la région en envoyant :
SM au 61005
0,35€ par envoi + prix d'un SMS
B 394 999 817 - 3615 = 0,28€/min- 08 92 = 0,34€/min. Réclamation SMS+ : CONTACT au 61005

08 92 69 90 75
Code 66
Viens Jouir à PORNOCITÉ
Des femmes vicieuses et lubriques t'attendent, au tél.
B 337 744 403 0892 : 0,34€/min

08 92 68 55 11
CODE 74
LA BAISE INTERACTIVE
Unique en FRANCE
B 394 999 817-0892 : 0,34€/min

www.sexedivx.com
NOUVEAU Le SITE des VIDEOS BIEN HARD et PAS CHÈRES
1€80 SEULEMENT !
Spécial perverses Françaises, au tél
0906 369 373
4,23CHF/mn
0903 99 016
1,12€/mn
B 380 300 970

Sors ta tige et viens t'amuser avec moi, au tél
6 jac FACILE
08 92 10 04 37
01 58 28 87 87*
04 88 66 71 72*
B 337 744 403 - 0892=0,34 € / min. * CB à partir de 15€

c'est trop bon !
10 ans d'histoire de BAISE, au tél
Amour insolite : 08 97 65 56 50
Sexe au travail : 08 97 65 05 55
Les Pucelles : 08 97 65 20 25
Les Cochonnes : 08 97 65 06 50
Entre Mecs : 08 97 65 90 12

MAÎTRESSE PERVERSE POUR HOMME SOUMIS
08 92 68 08 87
08 97 65 00 25
NOUVEAU : LA LIGNE DE LA FESSÉE
ICI PAS DE CHICHI, TU OBEIS C'EST UN ORDRE !
POUR UNE SÉANCE PERSONNALISÉE, AU TÉL
01 56 05 29 61*
04 88 67 45 30*
Les cinq 1ères minutes gratuites
SM

A 40 ans, elles sont mûres pour la BONNE BAISE
BIEN HARD, au tél
VIENS VITE !
08 92 69 66 77
200% BAISE
3615 EMILIE
Clé E22

MARC, BEL ÉTALON CHERCHE JEUNE MEC À DÉPUCELER, AU TÉL
08 92 68 06 91
CONFESSIONS DE MECS
08 92 69 41 00 CODE 20
CONFESSIONS DE PUCEAUX
08 92 68 83 00 CODE 20
B 337 744 403 B 394999817 - 0892=0.34€/min

Encore + de Q
J'adore baiser par téléphone avec des inconnus
08 92 69 24 95
Par SMS, envoie
Je mouille grave !
MARJO au 62828
SMS+ : 0,35€ par envoi + prix d'un SMS
Réclamation SMS+ : CONTACT au 62828
B 337 744 403-DA92P03725 - 0892=0.34 € / min.

SODO
Elles te font tout en direct sur le :
69
Levrette
08 92 10 04 44
Pipes profondes ZAPX
B 337 744 403-0892 : 0,34€/min

100% AMATRICES
08 92 69 07 04
Dials pour adultes
AMOUR AU TÉL
Les cinq 1ères min GRATUITES
01 56 05 26 82*
04 88 66 75 20*
*CB à partir de 15€
B 394 999 817 B 337 744 403 - 0892=0,34 € / min.

HARD

Mûres et très ouvertes,
lles attendent ton appel
08 92 68 26 84
u par sms envoie
RDV au 63615

HOT SMS | SMS+ 63615

Je te suce, tu me leches au tel,
ON BAISE au tel sans aucune limite
08 92 70 71 79

Des nymphos se sont mis
des MICROS dans la chatte, écoute-les jouir au tel
08 92 68 74 84

Les Hommes timides
adorent ce numero...
Des Femmes te prennent
en main du début a la fin au tel
08 92 68 55 68

1 APPEL = 3 CONTACTS
minimum au tel avec
les filles de ta région.
08 92 70 54 70

Pour la première fois,
coute en cachette des TRAVESTIS
n train de baiser au tel !!
08 92 70 51 56

Filles montrent tout et te font
out au tel (pas de tabou)
04 26 29 26 09

Filles t'attendent au tel un
node dans le Q !!!
our te faire l'amour au tel
08 92 69 01 54

Des femmes sévères te
réservent un traitement
le faveur au tel ! OSE ENFIN !!!
08 92 68 73 99

LE SERVICE DES
FEMMES AIMANT
SE FAIRE
SODOMISER au tel
08 92 68 73 99

Enfin un rezo sans animatrice :
Amour au tel réel
08 92 69 16 15

Contact au tel de vraies vicieuses de ta région
01 72 70 70 71
pour les voir sur ton mobile envoie FOTO au 61717
SMS4U | SMS+ 61717

RC 27128833-410835912-0892 : 0,34€/mn-0172/0426 : coût d'un appel local-63615 &61717 : 0,35€/envoi + prix d'un SMS-Deconnexion :Stop au 61717 ou 63615

©AZOTE BV RCS 271.288.33-0,34€/MN DEPUIS UN POSTE FIXE
LES TROIS FONT LA PAIRE...
CONTACTE LES MEILLEURES MAMELLES DE TA RÉGION
REJOINS-NOUS AU TÉL :
0 892 68 04 50

©AZOTE BV RCS 271.288.33-0,34€/MN DEPUIS UN POSTE FIXE
Léa
Christine
Michelle
Elles sont toutes libres !... ou presque...
FEMMES MARIEES
DE TA REGION
AU TÉL
0 892 69 01 07

OFFRE-TOI
UN COCKTAIL
EXPLOSIF
DE SEXE
AU TEL
Sexe,
Voyeurisme, Délires Q,
Contacts faciles au tel...
Eclate-toi sur 7 réseaux
avec un seul numéro
08 92 68 06 69
Et par SMS, envoie
SEXE au 61300
SMS+ 61300
0,35 € par envoi + prix d'un SMS
Le site qui les deshabille
www.striptease.com

10€ de REMISE* Immédiate !

Vous voulez Avoir un Sexe Plus Gros ?

Le développeur d'érection agit par dépression sous vide. Insérez dans le tube, après seulement deux ou trois pressions sur la pompe, votre **Pénis Va Grossir, Grossir, Grossir,** pour atteindre le maximum de sa taille, le maximum de son érection. En l'exerçant quotidiennement à cette succion fabuleuse, votre pénis prendra jour après jour, une taille plus importante, même au repos et votre érection sera plus naturelle et plus complète. De plus cette exercice vous procurera systématiquement un orgasme surpuissant.

K05110 - Développeur.....26€

Pour les Gourmandes

Toutes les femmes rêvent pendant la pénétration qu'une langue habile stimule leur clitoris. **Doté de picôts judicieusement placés, le partouzeur vous pénétrera et vous léchera en même temps.**

05405 - Le partouzeur ....19€90

Comment Développer votre Pénis

COMMENT DÉVELOPPER SON PÉNIS

EXCLUSIF !

en utilisant une des dix techniques aussi simples qu'efficaces exposées dans cette méthode. Parfaitement illustré et documenté, **cet ouvrage vous livre les clefs de la virilité que vous recherchez.**

10021 - Comment développer son pénis.....29€90

Vous entendrez Tout... Même un murmure dans la pièce voisine !

Bourré d'électronique, ce micro hyper sensible à l'apparence d'un simple baladeur. Nul ne peut se douter qu'en le portant, **vous pourriez entendre des conversations** qui ne vous sont pas destinées **et ce même à travers un mur.**

05001 - Whisper 2000 .....22€85

Elle vous rendra Fou d'Amour !

Pour moins de 35 euros, payez-vous une fille qui vous fait tout. Elle accepte la pénétration dans ses trois trous d'amour : la bouche, la chatte et l'anus.

05200 - Poupée Liline.....34€90

Pour l'Initiation Anale

Ce mini-plug de par sa forme et sa matière est le gadget idéal pour s'initier à la pénétration anale. Muni d'un arrêtoir de sécurité, il peut être porté pendant vos activités quotidiennes et **vous procurer ainsi d'incroyables jouissances anales à tout moment.**

05411 - Mini-plug .....17€

Prothèse Masculine Creuse à sangles...

Pour l'homme qui ne peut pas toujours... ou pour celui qui veut toujours plus !

Insérez votre pénis dans la gaine creuse et vous voilà doté d'un sexe puissant de 16cm et Ø 4,5cm. Avec ses vibrations réglables, Monsieur éprouvera un tout nouveau plaisir.

- Finies les éjaculations précoces, même après avoir joui, vous pourrez continuer à faire l'amour à votre partenaire avec un sexe toujours bandé.

- Un sexe conçu d'après la taille idéale du sexe dont les femmes raffolent. Finis les coups de fatigue et les pannes. Ce sexe est toujours en pleine forme.

Il vous permettra aussi d'essayer de nouveaux jeux érotiques : double pénétration, Madame avec une autre femme, Madame dans Monsieur...

Latex. Système discret et efficace de fixation par sangles

05444 Gode à sangles 29€90

Trouvez et Stimulez Vous-Même... le Point G !

Ce kit a été spécialement conçu pour atteindre sans effort et à coup sûr le point G de la femme aussi bien que celui de l'homme. Fabriqué en latex, il s'emboîte sur un vibrateur permettant de multiplier la sensation de plaisir.

De faible diamètre, il s'adapte au vagin le plus sensible comme à l'anus le plus étroit.

05254 - Le Vibromasseur, l'embout et le fascicule.....13€90

La Chatte... d'une Jeune Pucelle

Sa chair tendre et douce vous invite à une pénétration en douceur pour commencer, puis à de puissant coups de boutoir qui butent et rebondissent sur la motte pubienne.

05206 Miss Lucy 22€90

Faire... L'Amour... Autrement !

Personne ne nous a jamais appris à faire l'amour. Et quand on demande à quelqu'un la manière dont il s'y prend, la réponse est toujours la même : "Comme ça, d'instinct, j'improvise"... Et pourtant, sexe et improvisation ne font pas bon ménage.

Afin d'éviter les pires erreurs (qui vous feraient passer pour un piètre amant) et surtout, pour apprendre tout ce qu'il faut faire pour amener votre partenaire à l'orgasme tout en prenant soi-même un maximum de plaisir, **cette vidéo vous montre, sans tabou ni censure, plus de 70 secrets sexuels.**

Les positions les plus excitantes, comment retarder l'éjaculation, les caresses buccales préférées d'elle et lui. Cette vidéo vous sortira de la routine qui tue l'amour.

11060 - Secrets du plaisir (Vidéo de 60mn).....24€90

11060D - Secrets du plaisir (DVD de 60mn).....24€90

Nouveau "Poppers" 100% Naturel

Respiré à même le flacon, il déclenche chez l'homme une érection instantanée.

Utilisé en parfum d'ambiance il provoque chez les femmes des pulsions érotiques qui les trempent de désir.

04124 - Inhal 21.....14€

Des Lèvres Vivantes qui Vont et Viennent sur votre Sexe !

Vous ne réglez que le rythme de succion. Chaudes et humides, ces lèvres vous mèneront au sommet du plaisir.

K05005 - Slick lips.....19€90

05006 - Slick lips électrique.....22€90

Spécial Anal

Ce gode extra-doux est étudié pour un dépucelage anal sans douleur. Grâce à ses vibrations réglables, **la débutante prendra goût très vite et vous suppliera de remplacer cette outil par votre propre sexe.** Idéal aussi pour la double pénétration.

05250 - Spécial anal ....18€

Lubrifiant intime

La formule non grasse de Lubrisex est spécialement étudiée pour l'utilisation de gadgets sexuels. **Elle est aussi idéale pour les pénétrations délicates** (sécheresse vaginale ou sodomie). Pour homme et femme.

05165 - Lubrisex 100ml 12

Faites Durer le Plaisir...

Insérez à la base du pénis cette bague en matière extensible, serrez-la pour exercer une pression et empêcher le sang de refluer de la verge. **Ainsi vous conserverez votre érection aussi longtemps que vous le désirez !**

05442 - Erection Ring.....9€

RUF -BP 52- 06212 Mandelieu cedex - France - Tél. 04.93.90.77.00

BON DE COMMANDE PRIORITAIRE

A compléter et à retourner à **RUF** -BP 52- 06212 Mandelieu cedex - Tél. 04.93.90.77.0

Reference	Designation de l'Article	Prix Unit.	Qte	Prix Total
ex 05405	Le Partouzeur	19€90	1	19€90

☐ *Ma commande atteint 39€ minimum avant frais, je déduis 10€ **-10€00**

☐ 02000-Vos prochains catalogues X en cou. + Abonnement (valeur 10€) pour 8€

Je choisis mon mode de règlement par :

☐ Chèque ☐ Mandat ☐ CB ☐ ☐ N°

Signature :

Je certifie sur l'honneur être majeur et j'accepte de recevoir des gadgets et documents strictement réservés aux adultes. Signature obligatoire

FRAIS D'ENVOI DISCRET PAR COLISSIMO SUIVI +8€50

P65B-UN4B1 TOTAL A PAYER

Nom : ..... Prénom : .....

Adresse : .....

Code postal : |_|_|_|_|_| Ville : .....

Date de naissance : |_|_| |_|_| 19|_|_|

Ces informations, nécessaires au traitement de votre demande par nos services peuvent donner lieu à l'exercice d'un droit d'accès et de rectification dans les conditions prévues par la loi "Informatique et Libertés" N°78-17 du 6 Jan 1978 et vous amener à recevoir des propositions d'autres entreprises, sauf demande contraire de votre part.

ENVOI DISCRET DANS COLIS ANONYM

.47.00.69.69

PARTAGE AVEC
ISABELLE
ES FANTASMES
PLUS EXTREMES
au tel.

cos la com.

7j./7

La Ligne érotique

Appelle Helena et ses Amies

TOUT LE SEXE

EN DIRECT !

au tel

01 43 38 21 53

A partir de 30 Euros

24H /24H

Les plaisirs sexuels
de

CELIA

01.47.00.66.81

30 Euro la Conv. 7j./7 au tel

8 92 68 05 80

s aiment
relations
olites
goût intense.
oins les pour
ouvrir leurs
irs secrets,
nitie-toi
plaisirs SM.
el.

SMS+

1300

par envoi + prix d'un SMS

Contacts par SMS, envoie
DESIR au 61300

Fais leur l'amour

Au tel.
Elles disent OUI
à toutes
tes envies

08 97 66 90 90

Véritable PEEP SHOW

Choisis celle
que tu veux
au tel.

Elles
jouissent
en direct
au tel.

08 92 68 53 20

394998215 0892:34cts/mn-0897:56cts/appel

Services strictement interdits aux mineurs

LA SELECTION HOT DU MOIS

Facile et rapide à télécharger sur ton mobile

PAR TELEPHONE **0899 700 205***

PAR SMS Envoie la ref au SMS+ 81011 **81011****

Retrouve le catalogue complet sur **www.logos-photos.com**

Le meilleur du tchat par SMS

Par SMS envoie SMS+ 81200 EROTIC au 61200

Par SMS envoie SMS+ 81300 HOT au 61300

NOUVEAU

VIDEOS Couleurs

Transforme ton portable en lecteur video !!!

Envoie par SMS FILMX01 au 81011

LISTE DES TÉLÉPHONES COMPATIBLES SUR : WWW.LOGOS-PHOTOS.COM *1,34€/APPEL + 34Ct/min **1,50€ + PRIX DU SMS SOIT 2 UNITÉS + PRIX DES SMS. POUR LES LOGOS COULEUR MOBILE DOIT ÊTRE CONFIGURÉ WAP. COÛT DE LA CONNECTION WAP EN SUS SELON TON PLAN TARIFAIRE. SERVICES PROPOSÉS PAR AGIR MEDIA, 12 CHEMIN LAPLAUDE, 31200 TOULOUSE (FRANCE) 44339601S. EN UTILISANT NOS SERVICES, TU AUTORISES LA SOCIÉTÉ AGIR MEDIA À UTILISER ET COMMUNIQUER À SES PARTENAIRES COMMERCIAUX TES DONNÉES NOMINATIVES. SAUF CONTRAIRE DE TA PART. TU PEUX FAIRE LA DEMANDE DES CONDITIONS INTÉGRALES DES SERVICES À L'ADRESSE CI-DESSUS. LISTE DES TÉLÉPHONES COMPATIBLE SUR : WWW.LOGOS-PHOTOS.COM

ENVOIE PAR SMS

Ta Pin Up préferée sur ton mobile
En envoyant PINUP par SMS au 81011

Tes Jouets préferées sur ton mobile
En envoyant JOUET par SMS au 81011

Ton Homme préferé sur ton mobile
En envoyant GAY par SMS au 81011

NOUVEAU REZO

Sélectionne la fille que tu veux parmi nos 4 hôtesses prêtes à tout au tél

0892 69 19 16

SPÉCIAL AMATRICES EN CHALEUR au tél

ETAPE 1
AMOUR HARD au tél
Choisis ta **Cochone** et fais lui *l'AMOUR en DIRECT* au tél
0892 68 55 54

ETAPE 2
CONTACT au tél
Le **RÉZO** au tél, des femmes faciles qui ne cherche que toi pour, *s'envoyer en l'air !!! "espace 100% amat"*
0892 68 06 45
aussi sur 3615 MESRDV

ETAPE 3
ECOUTER
Spécial VOYEURS !!! écoute les en pleine action(sans parler) femmes/couples qui ouissent en direct au tél *exclu : fonction espion)*
0892 68 92 61

C'EST VOUS QUI LE DITES...

MARTINE

LIONEL

Y'en a marre du porno chic ... affichage, télé, cinéma, le Q est récupéré de partout pour faire vendre dans l'hypocrisie la plus totale des sous vêtements aux produits de luxe tout y passe. Les publicitaires ne savent plus comment justifier un phénomène tout simple : le sexe nous intéresse. Partant de ce constat, nous avons décidé de nous inscrire à contre courant de cette tendance pour laisser un espace à « Monsieur et madame tout le monde » afin qu'ils nous expliquent ce qu'ils pensent des services roses sur un seul critère qu'on ne parle que de Q et que ce ne soit pas un prétexte pour vendre autre chose.

« Je m'appelle Martine, j'ai 28 ans et je bosse un max, je suis pas mal faite mais j'ai pas le temps de faire des dial avec des des mecs et pourtant je suis affamée de sexe au tél[...] c'est pourquoi j'ai toujours sur moi une série de n° de tél que je peux appeler en fonction de mes désirs, ça me permet de b..... au tél comme je veux et surtout quand je veux avec des mecs qui cherchent la même chose que moi. Je trouve d'ailleurs que les services sont trop souvent conçus uniquement pour les mecs, par exemple quand j'appelle le **08 92 69 05 09** *(mon préféré car ultra rapide et sans inscription), je contact des hommes bien pervers au tél comme je les aime mais pourquoi ne parler que des soumises ou dominatrices dans l'introduction... la semaine dernière j'ai contacté Marc, il m'a expliqué qu'il se caressait déjà au tél avant de parler avec moi ; moi je n'y arrive pas mais par contre quand on s'est branché, j'ai pas été déçue, ça c'était du dial X, lui aussi appelait le* **08 92 69 05 09** *pour des plans tordus au tél.*

0892 : 0,34 €/min - CM : RCS 391 068 343 00014.

Parfois, je change de numéros pour éviter de tomber trop souvent sur des habitués, au **08 92 68 21 43**, *je sélectionne les mecs par profil, grace au* **08 92 68 21 43**, *j'ai connu ma meilleure expérience au tél mais aussi un allumé des dial hard extrême au tél, lui je l'ai évité par la suite, j'aime pas trop ça j'ai pas froid aux yeux mais y'a des trucs que j'évite au tél ...*

« Bonjour, c'est Lionel, moi c'qui me branche c'est la surprise alors je pose pas trop de question sur le service, je fonce. Lucie, je me l'étais dégoté au tél sur le **08 92 68 62 00** *c'était une femme bien mûre de 47 ans un peu coincée et frustrée. C'était sa 1ère fois au* **08 92 68 62 00**, *après 1 semaine ont est.... et une fois la b... en main la Lucie timide et maladroite s'est transformée en gourmande libérée ; Elle a rattrapée 20 ans de retard, elle en voulait partout au tél. Son fantasme c'est une double pénétration en broutant le minou d'une autre coquine ...j'ai déjà hâte d'y être. (...)*

Bon j'ai aussi gardé dans mon portefeuille 2 ou 3 numéros au cas ou je m'emmerde trop au bureau, dans la rue... : mon trip c'est d'écouter du pur hard en cachette au **08 97 65 00 24** *ou encore d'écouter ce qui se passe sur des plateaux de tournage en direct au* **08 92 69 36 03**. *Ca m'excite vraiment de les entendre forniquer comme des bêtes, d'écouter des femmes se faire prendre et gémir de plaisir sans que personne ne se doute de rien.*

Alors si le Q vous attire, arrêtez le sexe déguisé des médias et passer à l'action ...

Amour en Duo

Choisis ta femme au tél et prends la en tête à tête... Elles n'attendent que ça !
08 92 10 65 65

Voyeur en solo
SPÉCIAL MICRO CACHÉ

Ecoute les en secret faire l'amour en direct au tél.
08 92 68 44 54

Dial Hot au tél.

Avec des femmes en moins de 5 min. Garanti sans animatrice
08 92 69 00 91

1 Appel = 1 RDV au tél.

Avec les amatrices près de toi plus de 100 000 mises en connections le mois dernier.
08 92 35 00 41

Femmes de 40 ans et +

Plus elles sont âgées + elles en veulent au tél. Pas de temps à perdre appelle le :
08 92 69 22 66

Chat SMS
plus FUN, plus DIRECT !
Inscrit toi en envoyant
CHAT au 61739
SMS+ 61739

Les contacts les plus direct sur **3515 TOPCONTACT** | Amour au tél.: **0903 414 95** | Amour au tél. : **0906 111 722**

REZO GRATUIT AU TÉL*
03 59 56 80 90
01 72 71 12 40
04 88 57 35 30
05 67 31 50 40
02 72 64 48 40
*HORS COÛT DE LA COMMUNICATION

le 1er REZO GAY de FRANCE au tél ouvert aux hêtéros curieux (bi welcome)
0892 350306
Des Tas de C.T. sur le 3615 GAYRDV

+ de 200 Expériences de SEX HARD au tél

08 92 68 08 79

www.cargovpc.fr

vidéo / dvd / gadget / livre / lingerie / fetish

Des centaines de BANDES-ANNONCES consultables GRATUITEMENT

Un service discret et rapide exclusivement réservé aux adultes

Toutes les commandes sont traitées sous 24 heures - Tous nos envois sont clos et opaques

VPC CARGO

OFFRE FLASH

10 € FRAIS DE PORT GRATUITS

la K7 ou le DVD

PACK 4 FILMS TOP MODEL & NYMPHOMANES

240mn · VF Réf. 999148 10 €

240mn · VF Réf. 699961 10 €

VHS livrée sans jaquette

4 HEURES / 4 FILMS

PACK 4 FILMS MISE EN BOUCHE

240mn · VF Réf. 999011 10 €

240mn · VF Réf. 699997 10 €

VHS livrée sans jaquette

4 HEURES / 4 FILMS

PACK 4 FILMS VIEILLES VICIEUSES

240mn · VO Réf. 999124 10 €

240mn · VO Réf. 699985 10 €

VHS livrée sans jaquette

4 HEURES / 4 FILMS

PACK 4 FILMS TRANS EN TRANSE

240mn · VO Réf. 999131 10 €

240mn · VO Réf. 699978 10 €

VHS livrée sans jaquette

3 € la VHS ou le DVD

SURPRISE

Au moins 1H00 de vidéo X

Offre limitée à 1 VHS ou 1 DVD par foyer

Réf. VHS : 999968
Réf. DVD : 605999

LA BOUTIQUE CONFIDENTIELLE :

PLACE DE CLICHY

12, rue Biot PARIS 17è.

M° Place de Clichy

Tél : 01 42 93 31 15

Les instruments du jouir

Tous les accessoires sexuels : godes divers, vibrateurs, poupées gonflables, etc.

Réf. 499050 - 1€

Catalogue mensuel

Chaque mois, recevez un catalogue en couleurs présentant un large choix de vidéos X, d'accessoires, de lingerie, etc.

Gratuit pour tout achat

CARGO VPC - BP 23 - 75860 PARIS CEDEX 18 - RCS PARIS B 339 484 925

BON DE COMMANDE à retourner chez :
CARGO VPC - BP 23 - 75860 PARIS CEDEX 18

POUR COMMANDER FACILEMENT

PAR COURRIER En écrivant à l'adresse ci-dessus	PAR TÉLÉPHONE Par carte bleue uniquement au : 01 53 09 95 40
PAR INTERNET www.cargovpc.fr	PAR FAX Par carte bleue uniquement au : 01 53 09 95 26

MODE DE REGLEMENT (cochez la case choisie)

☐ Chèque bancaire
☐ Mandat cash
☐ Chèque postal
☐ Carte bleue (à partir de 15 €) Expire fin
N°

Références (cochez les cases)

Réf. 999148	☐ 10 €	Réf. 699961	☐ 10 €
Réf. 999011	☐ 10 €	Réf. 699997	☐ 10 €
Réf. 999124	☐ 10 €	Réf. 699985	☐ 10 €
Réf. 999131	☐ 10 €	Réf. 699978	☐ 10 €
Réf. 999968	☐ 3 €	Réf. 605999	☐ 3 €
Réf. 499050	☐ 1 €	FRAIS DE PORT OFFERTS	

NET A PAYER

NOM .....

PRÉNOM .....

Adresse .....

.....

Code Postal .....

Ville .....

Conformément à la loi informatique et libertés du 6 juin 1978, vous disposez d'un droit de rectification aux données vous concernant. Par notre intermédiaire, vous pourrez être amené à recevoir des propositions d'autres entreprises. Si vous ne le souhaitez pas, il vous suffit de nous écrire en indiquant vos nom, prénom et adresse.

* 0 0 1 0 9 8

SIGNATURE OBLIGATO

JE CERTIFIE ETRE MAJE

Si vous ne désirez pas recevoir le mensuel gratuit Cargo, cochez ici.

Marre de rester des heures sur des numéros surtaxés sans obtenir un rendez-vous au tel avec une vraie femme ?

epuis plusieurs années, vous avez l'habitude de voir dans vos revues de charme, un nombre constamment ssant de publicités, promettant de faire rencontres au tel, ou simplement de dre du plaisir au tel… Comment arriver ire le tri entre les bons et les moins ux services roses ? **Y-a-t-il aujourd hui réels lieux de drague au tel entre ros permettant, sans perdre de ps ni d'argent, un vrai plan au tel !**

s étions, au début de cette enquête, dubitatifs quand au sérieux de certains ices! Y-avait-il présentes de vraies mes, en quête d'aventures el ou simplement des nes fantasmant, mais assant que très rare- t à l'acte au tel?

de vous éclairer sur ujet, et de vous per- re de faire votre choix el, dans les meilleures ditions, **nous avons é la plupart des licités glanées à te et à gauche,** sans iori, et nous avons pu r des bons services iant à la rencontre désirée au tel… ils ne pas si nombreux que !

iste, après 2 mois de tests, 3 numéqui à notre avis se détachent :

En premier, nous avons été, plus favorablement surpris, par le **2 69 00 20**, qui de prime abord araît assez quelconque. Mais nd on s'y penche un peu, on halne totalement. Si vous recherz une rencontre au tel avec une me de votre région, **vous allez surpris de voir à quelle sse vous obtenez un RDV au !! Ici, on n'attend pas plus de 5 minuavant de pouvoir passer à l'action au** .. Vous n'obtenez pas 1 ou 2 rendezs au tel, mais bien plus!!!! Donc, ne s fiez pas au contenu quelque peu désdu service… L'efficacité est au rendezs ! En plus, les femmes que nous avons contrées au tel ne sont pas des timides. ès les avoir questionnées, nous avons compris que **beaucoup d'entre s étaient mariées et insatisfaites,** et elles venaient régul ment sur ce numé- (à l'insu de leur mari) pour assouvir s leur fantasmes au tel, sans aucune nue !!! Donc, n'hésitez pas, avec le **92 69 00 20, vous pourrez sans un problème, passez à l'action au sans dépenser une fortune en téléone !!!**

Beaucoup plus récent, le **01 72 71 80 80**, n'a pas d'équivalent en France. Il s'agit du numéro le plus fréquenté par les femmes de 18 à 36 ans, par contre on trouve moins de femmes mûres… **Il y a un ratio HOMME/ FEMME, largement dominé par la gente féminine** ; ce qui pose un problème surtout pour les femmes. En effet, un homme obtient, à chaque appel, un plan au tel avec une fille, par contre **les femmes se disputent les hommes présents sur le service !** Montre en main, faites le test.

Si vous êtes un homme, vous ne mettrez pas plus de 4 minutes pour repartir avec un RDV au tel avec une femme! Oubliez les rézos où vous devez vous connecter 3 fois par jour pour obtenir un contact !!! **Ici, il vous faudra gérer votre agenda, pour caler tous les plans Q au tel, que vous allez devoir assurer dans la semaine !!!**

Dans un registre un peu différent, nous avons été très surpris par un numéro, que vous devez déjà connaître, si vous fréquentez ce type de service !

Le **08 92 69 09 10** : ici les plans proposés sont extrêmement chauds, et répondent souvent à quelques **fantasmes presque inavouables**, tellement ils sont particuliers… Vous imaginez certainement le pire !!! …et vous avez raison !!! Ici nous avons vraiment eu l'impression qu'il n'y avait pas de tabou, que tout était permis au tel (dans la limite de la loi évidemment !). Sur le **08 92 69 09 10**, là aussi vous ne perdez ni votre temps, ni votre argent en dialogues inutiles. Les hommes et les femmes présents sur ce numéro, sont comme vous, avides de sensations fortes… voir extrêmement fortes… **Les dials hards sont légions, les femmes aimant les trucs le plus invraisemblables au tel, se trouvent à chaque instant, 24h sur 24 sur ce numéro !!!** Vous avez de quoi faire, sans qu'il y est redite !!! On connaissait l'expression "avoir une femme dans chaque port", maintenant grâce à ce numéro, vous emploierez l'expression "se faire une femme différente à chaque heure au tel".

Ici, on n'attend pas plus de 5 minutes avant de pouvoir passer à l'action au tel…

Mis à part ces trois numéros de rencontres audiotels, qui n'ont aujourd'hui aucune concurrence réelle., **nous avons été séduit par les contacts entre hommes et femmes par SMS.** Là aussi, les balbutiements de ce produit était assez dissuasifs… mais, depuis 2 ou 3 mois, les progrès de cette technologie permettant au SMS de concurrencer de nombreux numéros roses audiotels. Par

exemple, le **61717 PINUP** est une vraie révolution. En quelques messages échangés, vous obtenez, non seulement **la photo de la fille avec qui vous tchatez, mais en plus le tant attendu rendez-vous au tel !!!!** Cela n'a rien de compliqué, il vous suffit d'envoyer **de votre mobile, par SMS le mot "pinup" au 61717** pour savoir qui des connectées désire connaître quelqu'un ayant votre profil ; ensuite, c'est à vous de choisir laquelle prendra du plaisir avec vous au tel !!! Pas mal non ????
Si vous hésitiez à tester les contacts par SMS, testez le 61717 PINUP et vous deviendrez vite accroc et ceci pour un coût ridicule !

…c'est à vous de choisir laquelle prendra du plaisir avec vous au tel

Le mois prochain, nous vous parlerons du numéros audios, qui dans les mois qui arrivent, laisseront tous les autres loin derrière, le **08 92 68 55 66**. De très nombreux hommes, nous ont déjà signaler la facilité avec laquelle ils arrivent à obtenir un RDV au tel. **Nous enquêterons, pour savoir pourquoi, il faut sur ce numéro 2 fois moins de temps pour obtenir un plan au tel.** Si vous vous connectez sur le **08 92 68 55 66**, faites-le également en soirée, il y a près de **200 femmes** en simultanée !

Si vous êtes en Suisse, l'actuel service de rencontres au tel au **TOP** est le **0848 848 195**, qui ne prend **pas plus de 2 minutes** avant une mise en relation avec une femme au tel.

En Belgique, ne passez pas à côté du **0903 39 279**… vous devez très certainement savoir si vous êtes amateurs de plans chauds au tel !!!!!!!

R. COMBEZ

RC 27128833 - 0892 : 0,34€/mn-0172 : Coût d'un appel local-RC 410835912 - 63615 & 61717 : 0,35€/envoi + prix
n SMS • Deconnexion : Stop au 63615 ou 61717-0903 : 1,12€/mn - 08448 : coût d'un appel local

SMS 4 U

Des DIZAINES de FEMMES t'attendent réellement, au tél.

0,15€/Mn SEULEMENT

08.26.88.48.48

LE N°1 DES CONTACTS AU TÉL.

DIALOGUES EN DUO OU À PLUSIEURS

08.26.88.43.43

0,15€/M

DE VRAIES FEMMES SANS ANIMATRICES

au tél

0,15€/Mn SEULEMENT

08.25.12.14.14

RC : 405 394 3

NOUVEAU!

EXCLUSIF

www.webcamo.com

Le SEUL site où tu peux VOIR et ÊTRE VU par l'internaute de ton choix

EN DIRECT LIVE!

PLUS DE 2000 NYMPHOS
...folles de Q appellent ce numéro tous les jours :
0892 68 09 12
adores jouer les voyeurs ?
ns écouter de jeunes coquines en chaleur
onter leurs histoires de Q au tél. !
0892 69 09 40

Leurs histoires sont si incroyables et excitantes que tu vas bander dès les premières secondes et envoyer la purée en moins de 2 mn au tél. :
08 92 68 06 33
Branche des nanas vraiment chaudes au tél qui ne font pas la fine bouche pour sucer un gros gland bien rose et juteux
08 92 68 26 62
BOMBS !
Dans la Chambre 69, tu navigueras sur le forum, t'isoleras avec la meuf de ton choix ou choisira d'écouter le déballage des aveux les plus fous au tél. ! Impossible de s'ennuyer au :
SEXY ROOM !
08 92 68 55 02
40 ans... SUCEUSES EXPERTES !!!
Rien ne remplace plus de 20 ans d'expérience à bouffer de la bite au tél.
08 92 69 90 30

DUO SM au tél.
Un choix incroyable de maitresses pour te dominer et de petites délurées à soumettre :
892 69 54 53
S.M. au tél. : 0892 68 31 28

A+ plus de 40 ans !
Elles ne sont plus toutes jeunes mais encore bonnes !
0892 69 00 93

ES JEUNES CHATTES
REMPÉES
T DE
EUNES
houillés
PPELLENT
OUS LES JOURS AU TÉL. :
892 68 99 98

Les célib ont la braise au tél. !
J'aime proposer à un mec au hasard de baiser avec moi au tél., ce mec c'est peut-être toi !
0892 68 44 30

al avec F. branchées
pipes et sodo au tél.
Prends contacts avec elles et saute les au tél.
892 70 10 90

Amatrices des meilleures cuvées de foutre et toutes plus vicieuses les unes que les autres au tél. :
0892 68 01 00

AH ! Les petites ... françaises au tél. !
Depuis la Belgique : 0903 46 476
Depuis la Suisse : 0906 111 408

ou Gay
sueur et plaisir
tre mecs
tél. :
892 69 39 93
toires d' H. : 0892 70 78 87

TENTATIONS
Entre couples au tél. : 08 92 70 13 23
F. + 40 ans au tél. : 08 92 68 00 40
F. libertine au tél. : 08 92 69 68 20
BAISOTEL au tél. : 08 92 68 38 72

CONFESSIONS TORRIDES AU TEL.
Viens !
Pour oreilles averties
0892 69 12 03

superbes
éatures se
igtent et
ccupent
toi au tél. :
24 h /24
892 68 48 58

Le réso fun !
100 % réel !
15 ct/mn
LE MOINS CHER AU TÉL. !
0826 30 40 00

Tu veux vite une fille facile au tél. sans te faire jeter ?
Si tu les bourres bien au tél, elles en voudront encore plus !
0892 68 44 30

Seul ou pas, tu entendras des femmes vicieuses et avides qui pompent des mecs à fond au tél., sous l'oeil de leur mari : 08 92 68 99 97
X

ECHANGEZ-MOI !

CONTACTS REELS au tél

Ici, tu pourras t'isoler en duo au tél avec une femme en quête de relations.

08 92 69 90 90

COUPLES ECHANGISTES

De jour comme de nuit, plus de 200 connectés, hommes, femmes et couples dialoguent sur le :

08 92 68 32 00

FEMMES D'EXPERIENCE au tél

La belle quarantaine, pas farouches, elles cherchent de jeunes étalons au tél :

08 92 68 76 76

LESBIENNES, FEMMES BI !

Elles cherchent aussi un vrai mec pour une partie à 3 au

08 92 68 50 80 ou 3615 **FPOU**

3615 SEVERE

Adeptes du Marquis, ce numéro est le vôtre. Plans SM garantis 24h/24 au tél.

08 92 69 05 05

LA LIGNE DE TOUS LES PLAISIRS

Envie d'un plan Q au tél ce soir ? Compose vite le :

08 92 69 38 38 ou 3615 **SEXTE**

ESSAYE AVEC UN MEC !

Tenté par une aventure BI au tél ? N'hésite plus, appelle le plus chaud des rézos entre mecs.

08 92 69 3000 ou 3615 **LUC**

100% PLAN SEXE

Au tél avec les femmes les plus chaudes, assouvis tous tes fantasmes !

08 92 69 21 21

L'AMOUR AU TEL...

Expertes de l'amour au téléphone, les hôtesses du 08 97 65 03 03 te feront exploser de plaisi

08 97 65 03 03

0897 : 0,56 €/Appel - 0892 : 0,34 €/Mn - 3615 : 0,28 €/Mn - RC 387 515 661

0 892 69 70 90

L'amour en groupe au téléphone

Par SMS envoie TRIO au 63434

Elle ne pense qu'à ça
0 892 16 79 80

3615 NYMPHO

www.convy.com

Contacts directs par Internet, dialogues, annonces, vidéos X, confessions, bonnes adresses...

SMS+ 6 2 8 2 8

Rapide et efficace : contacts par SMS

Envoie NYMPHO au 6 28 28

Contacts libertins au tél
0 826 06 75 95

Dialogue en tête-à-tête au tél
0 826 80 79 79

Dialogues sans tabou au tél
0 826 16 77 00

NSP-AGORA - 3615 = 0,28 E/min - 0892 = 0,34 E/min - 0826 = 0,15 E/min - SMS = 0,35 E/envoi + coût SMS

SEXY PLANETE X
▼ ATTENTION SERVICES RÉSERVÉS EXCLUSIVEMENT AUX ADULTES ▼
N°COURT APPELLE LE 3633 CONTACTS + RAPIDES au tél
3615 SPEEDIAL
CONTACTS BRULANTS
Elles t'attendent pour te prendre au tél connextion ultra rapide en moins de 5 secondes
+18 N°DUO 0892 69 97 11
0903 414 95 0906 111 722
Fais l'amour en direct au tél.
PAR SMS ENVOIE SPEED 61739
SURPRENDS DES FEMMES
En pleine action au tél choisis ta cabine nous prenons le son à leur insu
+18 N°VOYEUR 0892 692 444
Écoute en secret sans parler
PAR SMS ENVOIE LIVE 61739
ENTRE HOMMES au tél
1ère fois ou amateur averti, vous êtes le bienvenu sur CLUB2MECS pour des Plans Q au tél en - 5 min
+18 N° GAY 0892 35 03 73
NOUVEAU sur le WAP GALLERY CLUB2MECS
PAR SMS ENVOIE GAY 61739
REZO 100% LOCAL
100% NON surtaxé
garanti sans animatrice !!! le service N°1 des contacts amateur de France au tél la garantie de ne pas être déçu
Nord Est : 03 59 56 80 70
Ile de France : 01 72 71 12 20
Rhône Alpes Sud : 04 88 66 46 50
Sud Ouest : 05 67 31 50 20
Nord Ouest : 02 72 64 48 20
PAR SMS ENVOIE RDV 61739
ECOUTE leurs Confessions
Intimes, 100% Hard, des coquines disent tout au tél sans TABOU / inavouable !!!
+18 N°HARD 0892 68 08 79
1 Classique réservé à 1 public très averti
DOCILE OU SEVERE ?
Sous toutes ses formes Femmes Sévères ou soumises, A contacter au tél ou écouter en cachette
+18 N° S M 0892 68 63 68
Non initiés bienvenus
PAR SMS ENVOIE SM 61739
Expérience Ambiguë au tél
Essayez au tél, vous n'en reviendrez pas, homme ou femme ? leur ambiguïté devient un must au tél pour les amateurs
CENSURÉ
+18 N°TRAV 0892 69 01 92
NOUVEAUTÉ : Sexy Planete
Casting de Film X au tél
Micros cachés sur les plateaux de tournage. Tu peux maintenant tout savoir au tél sur se qui ce passe vraiment dans les films X
+18 N°HARD 0892 68 64 60
ATTENTION : passages choquants oreilles sensibles s'abstenir
1 Appel = 1 RDV au tél
Nouveau service pour célibataires ou femmes mal accompagnées
3615 MESRDV
+18 N° RDV AU TÉL 0892 68 44 77
DUOS prioritaires
0903 414 96 0906 111 723
Forum en direct...
Nouveau !!
Contact Libertins au tél sans attendre
08 92 68 63 53
Option accés direct au tél en - de 5 secondes
08 97 65 65 06
SMS+ 61739 : 0,35 €/envoie + prix d'un sms - 81555 : 1,5 €/envoie + prix d'un sms
WAP Gallery : 1,5 €/min 24h illimité - 3633 : 0,34€/min - 0892 : 0,34 €/min 3615 : 0,21 €/min - 0903 : 1,12€/min - 0906 : CHF 4,23/min - C.N. : RCS 391 068 343 00014